

107 年國家圖書館辦理學校及公共圖書館技術服務教育訓練

# 圖書資料編目與書目資源

牛惠曼

國家圖書館館藏發展及書目管理組

# 課程大綱

- 認識書的結構
- 編目概論
- 編目規則簡介
- 中國編目規則
- 著錄項目及檢索款目
- 書目資源
- 實作練習

# 書的結構

- 外觀
- 正文前
- 正文
- 正文後

## 外觀

- 書衣
- 封面
- 書背；書脊
- 封底
- 折口
- 裝訂

## 正文前

- 扉頁；飛頁：書冊封面後的第一頁
- 書名頁
- 序；序言
- 凡例：書前說明本書體例的文字
- 目次；目錄

# 正文後

- 附註；腳註
- 參考資料；參考書目；參考文獻
- 附錄
- 索引
- 跋：  
文體的一種。寫在書、畫之後，內容多屬評介、鑑定或考據性質。如：「序跋」、「題跋」。
- 版權頁
- 後扉頁

# 書的結構（維基百科）

<https://zh.wikipedia.org/wiki/图书>

- 封面 ( Front cover )
- 卷首的空頁 ( Front endpaper )
- 折口 ( Flap )
- 襯頁 ( Flyleaf )
- 前頁 ( 正文前的書頁 ; Front matter )
  - 卷頭插畫 ( Frontispiece )
  - 標題頁 ( Title page )
  - 扉頁 ( Colophon )
  - 版權頁 ( Copyright page )
  - 內容目錄 ( Table of contents )
  - ( List of figures )
  - ( List of tables )
  - 獻辭 ( Dedication )
  - 致謝 ( Acknowledgments )
- 前言 ( Foreword )
- 序幕 ( Preface )
- 簡介 ( Introduction ) 正文 ( Body )
- 末尾的書頁 ( Back matter )
  - 附錄 ( Appendix )
  - 詞彙表 ( Glossary )
  - 索引
  - 註釋 ( Notes )
  - 參考書目 ( Bibliography )
  - 版權頁標記 ( Colophon )
- 襯頁 ( Flyleaf )
- 卷尾的空頁 ( Rear endpaper )
- 書底 ( Rear cover )

# 書的結構 ( 維基百科 )

<https://zh.wikipedia.org/wiki/图书>

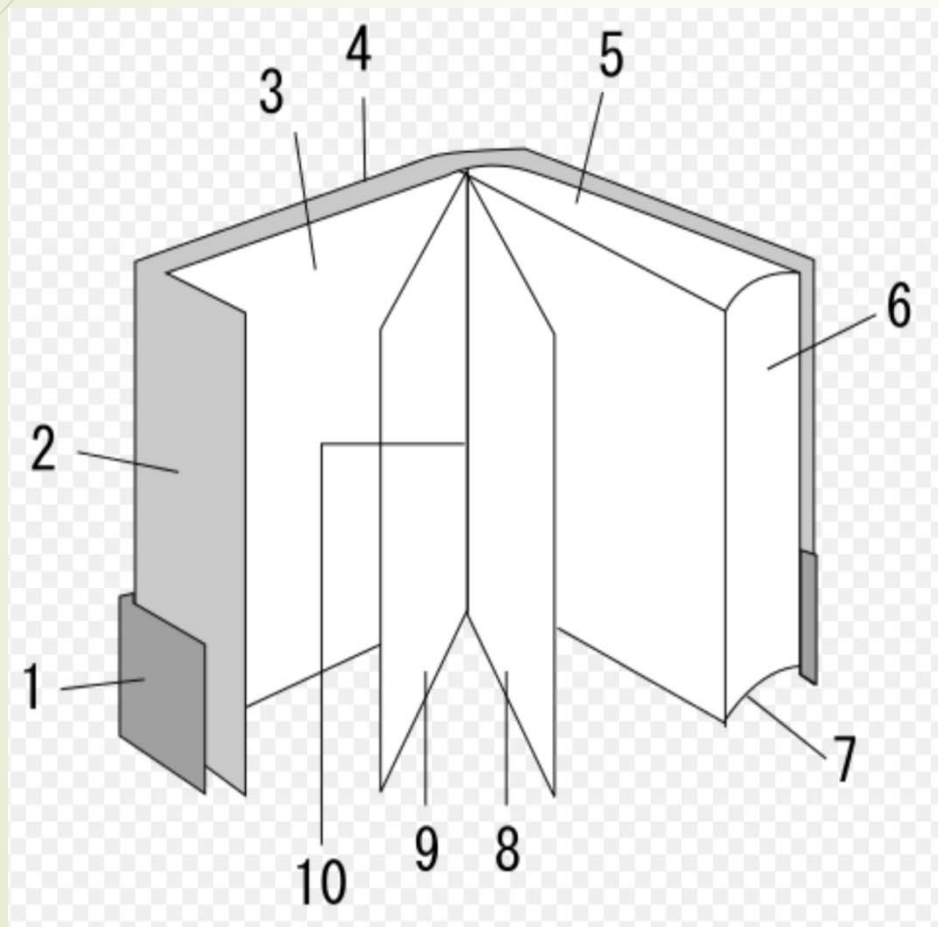

1. 側標 ( Belly band )
2. 勒口/折口 ( Flap )
3. 卷首及卷尾之空頁 ( Endpaper )
4. 書封 ( Book cover )
5. 天頭 ( Top edge )
6. 切口 ( Fore edge )
7. 地腳 ( Tail edge )
8. 右頁 / 奇數頁 ( Right page, recto )
9. 左頁 / 偶數頁 ( Left page, verso )
10. 書溝 ( Gutter )

# 書的裝訂

- 線裝
- 精裝
- 平裝

<http://rarebook.ncl.edu.tw/wwworg/rarebook/name.htm>

## 編目的意義

- 編目是就資料的**形體及內容特性**，按照一定的規範記載下來，以便讀者認識、辨別、進而獲得所需的資料。
- 編目就其涵義可分為**記述編目**與**主題編目**兩方面；就作業內容則另包含**權威控制**。
  - **記述編目**係對資料作**形體的分析**，以描述資料的形體特性，其所遵循的規範稱為**編目規則**。
  - **主題編目**係對資料作**內容的分析**，以決定資料的分類號及主題標目，其規範工具為**分類表及標題表(或主題詞表)**。
- 編目方式可分為**原始編目**及**抄錄編目**。

## 編目的意義

- **記述編目** ( Descriptive Cataloging ) 是指將圖書資料的特徵加以分析、描述的一項工作。記述編目依次記載下列各項：
  - ✓ **題名及著者敘述項**：包括題名、卷數、資料類型標示、著者及著作方式。
  - ✓ **版本項**：包括不同版本及其著者敘述。
  - ✓ **資料特殊細節項**：如連續出版品的卷期、編次、地圖資料的製圖細節等。
  - ✓ **出版項**：包括出版地、出版者、出版年及經銷、印製事項。
  - ✓ **稽核項**：包括面、葉、冊等數量單位，插圖、聲音、色彩、高度、尺寸及附件等。
  - ✓ **集叢項**：記載叢書、文庫之名稱。
  - ✓ **附註項**：解說題名、著者、版本、出版、稽核、集叢各項未能詳細之處。
  - ✓ **標準號碼及其他必要記載項**：包括標準號碼，如ISBN、ISSN；及獲得方式，如價格、贈閱、非賣品等。
  - ✓ **追尋項**：記載作品之主題及正題名以外之各種檢索款目，如著者、合著者、編者等。

( <http://terms.naer.edu.tw/detail/1681803/> )

## 編目的意義

- ➡ **主題編目** ( Subject Cataloging ) 是對圖書資料內容的主題加以分析，以決定其分類號(Class Number)及標題(Subject Heading)。
- ✓ 除了書名與著者，主題往往也是書目或目錄中重要的檢索點。讀者依主題查詢資料，通常有兩種方式，一是檢索書名中的詞語，另一是檢索特別編訂的詞語表或索引典(Thesaurus)。
- ✓ 圖書資料的主題編目指的是後者，它是根據圖書資料的內容，選取適當的主題詞語（以及類號），以標示其主題性質，標題表即為選取主題詞語的依據（分類表即為選取類號的依據）。索引典則多用於期刊文獻的主題分析。

( <http://terms.naer.edu.tw/detail/1683113/> )

## 編目的意義

- ✓ **分類法**是主題編目的另一種方式，它以分類體系來顯示圖書資料的內容性質，圖書館則按照分類號將圖書資料排列上架，因此，給予每一圖書資料一個確切的排架位置是分類法的重要功能。
- ✓ 分類法的另一項功能在於聚集相同的資料，透過相同或相近的分類號，讀者可以檢索到相關的資料。
- ✓ **權威控制**更是維護標題系統不可或缺的措施，藉著權威控制才能維持標題表詞目及參照款目的一致性與連貫性。
- ✓ 記述編目（又稱「敘述編目」）應遵循編目規則，主題編目也應遵循分類法、標題表或主題詞表。

( <http://terms.naer.edu.tw/detail/1683113/> )

## 目錄的種類

- 依照使用對象區分，可分為公用(讀者)目錄及公務(館員)目錄。
- 依照目錄性質區分，有書名目錄、著者目錄、分類目錄及主題目錄。
- 依照目錄形式區分，有**書本目錄**、**卡片目錄**及**線上公用目錄**(Online Public Access Catalog，簡稱**OPAC**)。

卡片標準尺寸為3X5吋(7.5X12.5公分)

卡片目錄記載的內容主要包括書目著錄、檢索款目及索書號等三部分。

## 書目著錄

分類號

著者號

索書號

登錄號

主要款目

正題名[資料類型標示]：副題名 = 並列題名 / 第一著者敘述；其他次要著者敘述. -- 版本敘述 / 關係版本著者敘述. -- 資料特殊細節. -- 出版地：出版者，出版年 (印製地：印製者，印製年)

數量(面、葉、冊數)或其他單位：插圖或其他稽核細節；高廣尺寸 + 附件. -- (集叢名 / 集叢著者敘述，集叢標準號碼；集叢號. 附屬集叢名，附屬集叢標準號碼；附屬集叢號)

附註

標準號碼

追尋項

標題及檢索款目

1.標題 2.標題 3.標題 I. 檢索款目 II. 檢索款目 III. 檢索款目

第一段

第二段

第三段

## 機讀格式

編目/單冊管理系統 - 版本 18.01 圖書館資料庫: MARC21書目 (TOP02) 主機: 192.83.186.141:6998 (18.01) 連線使用者: CAT01

檔案(A) 檢視(V) 編目(C) 單本(I) 編輯(E) 記錄管理(M) 遠端編目(R) 批次服務(S) 線上說明(H) ?

BF 系統號 1543053 見人見智 : (洪蘭 (心理學, 1947-)) 年代: 2006

書目系統號

[R] 編輯記錄  
TOP02-1543053 (NEW168.MRC)  
[I] 轉入記錄  
[T] 觸發器

TOP02 - 1543053  
物件 (無記錄可用)  
TOP60  
TOP50 - 1543053

記錄標示	LDR	00000cam^a2200277Iib4500
總校	OWN	CAT93 20060915
系統控制號	001	001543053
識別控制號	003	ChTaNC
最後異動時	005	20130422155106.0
一般性資料	008	060727s2006^^^ch^a^^e^^^^000^0dchi^d
國家書目處	016	7 001543053 101771203 ChTaNC
ISBN	020	9864177192 (平裝) : NT\$300
其它系統號	029	1 CIP 95010732
出處欄	040	1 CYT chi CYT CYT ccr
字集	066	\$1
其他分類號	084	078 828 ncsclt
主款目-個	100	1 洪蘭 (心理學, 1947-)
題名及著者	245	10 見人見智 : 大腦與心智的行動交響曲 / 洪蘭, 曾志朗作
其他形式題	246	13 大腦與心智的行動交響曲
版本項	250	1 第一版
出版項	260	1 臺北市 : 天下遠見出版 ; [臺北縣新莊市] : 大和書報總經銷, 2006[民95]
稽核項	300	1 301面 : 圖 ; 21公分
集叢項	490	1 天下文化社會人文系列 ; 239
一般註	500	1 本書正本為簽名書
摘要、提要	520	1 本書集結兩位作者的文章,以關懷式的散文風格,從大腦與心智的關聯性,看教育、社會、文化等多項議題。
標題附款目	650	7 論叢與雜著 csht
附加款目-	700	1 曾志朗 (教育)
集叢附加-	830	0 天下文化社會人文系列 ; 239

1. 訊息 | 2. 欄位資訊 | 3. 瀏覽器 | 4. HOL 記錄 | 5. 物件 |

錯誤內容

Unicode 模式

# 卡片格式

855  
 8366:29  
 003717825  
 [A3] 國圖

泰北愛無間 / 孫暉皓, 臺灣愛鄰社區服務協會作. -- 初版. -- 臺北市 : 啓示出版 ; [臺北縣新店市] : 家傳傳媒城邦分公司發行 : 農學總經銷, 2008.  
 04  
 203 面 : 部分彩圖 ; 19 公分. -- (Soul ; 13)  
 ISBN 978-986-7470-36-2 (平裝) : NT \$240

I. 孫暉皓(大眾傳播, 1979-) II. 臺灣愛鄰社區服務協會 III. 集叢名: Soul

系統號: 001921901

# 線上公用目錄 (OPAC)

全部館藏	視聽館藏	特藏館藏	期刊館藏	會議論文	分類號查詢	新上架圖書	個人紀錄
瀏覽	簡易查詢	進階查詢	查詢清單	查詢歷史	我的書車	典藏地說明	調閱說明
觀看所選記錄 選擇全部		儲存/郵寄 取消選擇		產生子集合 修正查詢		加入我的書車 專題選粹服務	

...

查詢結果 題名= 國家圖書館 ADJ; 目前排序方式: 出版年降冪

排序選項: [著者升冪](#) [出版年降冪](#) [題名升冪](#) [著者降冪](#) [出版年升冪](#) [題名降冪](#)

記錄 21 - 40 of 297 筆 (最多可顯示及排序 20000筆資料)

跳至#

◀ 上一頁

下一頁 ▶

#	題名	著者	出版者	出版年	索書號	分館/專室:冊/調閱
21	<input type="checkbox"/> "國家"圖書館善本書志初稿.獨山莫氏遺稿辨誤/	張劍	中國社會科學出版社, 第1版	2012	847.7 7878 877	6樓漢學中心( 1/ 0)
22	<input type="checkbox"/> 國家圖書館館藏發展政策【電子資源】/	國家圖書館編輯	國家圖書館, 初版	2012	023 8656	
23	<input type="checkbox"/> 國家圖書館圖像數據加工標準和操作指南/	朱強, 張春紅, 龍偉主編	國家圖書館出版社, 第1版	2011	023.8 893	典藏書庫( 1/ 0)
24	<input type="checkbox"/> 國家圖書館視頻數據加工標準和操作指南/	朱強, 張春紅, 龍偉主編	國家圖書館出版社, 第1版	2011	023.85 893-2	典藏書庫( 1/ 0)
25	<input type="checkbox"/> 國家圖書館音頻數據加工標準和操作指南/	朱強, 張春紅, 龍偉主編	國家圖書館出版社, 第1版	2011	023.85 893	典藏書庫( 1/ 0)
26	<input type="checkbox"/> 國家圖書館藏敦煌寫本逆刺占札記(附逆刺占一卷錄文)/	黃正建	中華書局, 北京第1版	2011		典藏書庫( 1/ 0) 6樓漢學中心( 1/ 0)
27	<input type="checkbox"/> 國家圖書館年鑑 = National Library of China yearbook /	國家圖書館編	國家圖書館出版社, 第1版	2011	026.12 8565(11)	典藏書庫( 2/ 0)
28	<input type="checkbox"/> 國家圖書館2008-2010中程發展策略計畫成冊		國家圖書館,	2011	026.1 8565	典藏書庫( 1/ 0)

## 目錄的重要性

- 圖書資料和讀者之間的橋樑
- 圖書館自動化系統的核心
- 圖書館採訪、閱覽、典藏、館際互借等各項服務的基礎
- 書目增值服務的前導
- 書目共享的前提
- 國際書目交流的要素

## 編目的流程

- 前置作業
- 複本查核
- 決定原編/抄編
- 類號標引
- 主題標引
- 權威控制

- 編目建檔
- 審核總校
- 加工
  - 書標、卡片、書後卡袋
  - 條碼、磁條

# 編目注意事項

- 記述編目原則
  - 照錄
  - 主要著錄來源：書名頁，若無書名頁，則參考版權頁、封面、書背。
  - 指定著錄來源
- 記述編目操作
  - 決定欲進行圖書資料 原始編目 或 抄錄編目
  - 抄錄書目資料庫(如NBINet、CIP)之書目資料，並修改符合館內編目政策
  - 找出編目著錄來源
  - 依據著錄來源，循八大著錄項目逐項著錄
- 依照著錄規則提供待編圖書資料之編目的主要參考來源
  - 書名頁
  - 版權頁

## 編目注意事項

- 抄錄編目來源
  - 國家圖書館出版品預行編目資料(Cataloging-in-Publication，簡稱CIP)
  - 全國圖書書目資訊網 ( National Bibliographic Information Network，簡稱NBINet )
  - 各大圖書館
  - OCLC WorldCat...
- 抄錄編目注意
  - 採用之字碼
  - MARC格式
  - 分編之規範

# 編目規範的種類

- 編目規則
- 機讀編目格式
- 權威機讀格式
- 分類法
- 標題表；主題詞表
- 著者號碼表
- 編目工作手冊

《中國編目規則第三版》

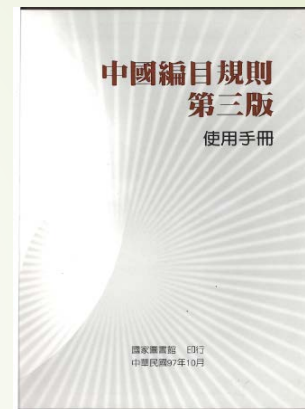

《中國編目規則第三版  
使用手冊》

《MARC21書目紀錄  
中文手冊》

《MARC21權威紀錄  
中文手冊》

## 中文記述編目參考工具

- ▶ 中國編目規則(第三版)·民94
- ▶ 中國編目規則第三版使用手冊·民97
- ▶ 中國機讀編目格式(第三版)·民78
- ▶ 中國機讀編目格式(第四版)·民86
- ▶ 中國機讀編目格式(民國九十年版)·民91
- ▶ 中國機讀權威記錄格式·民83
- ▶ MARC 21 (MARC STANDARDS <http://www.loc.gov/marc/>)
- ▶ MARC 21書目紀錄中文手冊(修訂版)·民102
- ▶ MARC 21權威紀錄中文手冊·民104
- ▶ NBINet合作編目書目資料處理原則(第二版)·民97  
([http://nbinet.ncl.edu.tw/FileUpload/Fckeditor/file/%E5%90%88%E4%BD%9C%E7%B7%A8%E7%9B%AE%E6%9B%B8%E7%9B%AE%E8%99%95%E7%90%86%E5%8E%9F%E5%89%872008/cover\\_contents\\_2008.pdf](http://nbinet.ncl.edu.tw/FileUpload/Fckeditor/file/%E5%90%88%E4%BD%9C%E7%B7%A8%E7%9B%AE%E6%9B%B8%E7%9B%AE%E8%99%95%E7%90%86%E5%8E%9F%E5%89%872008/cover_contents_2008.pdf))
- ▶ 文化中心圖書館工作手冊·民76
- ▶ 國民中小學圖書館編目工作手冊·民100

## 常見的編目規則

- 中國編目規則(CCR)
- 英美編目規則(AACR2)
- \* RDA 資源描述與檢索  
(Resource Description and Access)  
--適用於各種資料類型及各種著錄格式之  
國際編目規則，取代英美編目規則的編  
目著錄標準。

RDA Toolkit <https://access.rdatoolkit.org/>

RDA範例 <http://www.rdatoolkit.org/examples/MARC>

《RDA中文手冊初稿》 / RDA工作小組譯著. - - 臺北市：  
國家圖書館, 民104.12

# 中國編目規則第三版

國家圖書館 編目園地

站內搜尋  類別檢索 字級: **適中** 較大 最大

編目報導 | 資訊組織規範 | 國圖編目訊息 | 諮詢服務 | 文獻資源 | 活動及研習 | 電子報 | 相關連結

資訊組織規範

- 編目規範
- 增修《中文圖書分類法》修訂版
- 增修《中文圖書分類法》
- 增修《中文主題詞表》
- 資訊組織規範電子書
- 增修規範下載區

編目規範

回上一層

轉寄好友 友善列印

尋找: 全部 為查詢字串  查詢 進階查詢 (此分類查詢功能不含附檔)

中國編目規則(第三版) 中國編目規則(84年修訂版)

更新日期	2011-09-26
標題	《中國編目規則》(第三版) (PDF檔)
	《中國編目規則》(第三版) / 圖書館自動化作業規劃委員會、中國編目規則研訂小組研訂; 中華民國圖書館學會分類編目委員會增修
	<a href="#">書名頁</a>
	<a href="#">版權頁</a>
	<a href="#">目次</a>
	<a href="#">序言</a>
	<a href="#">修訂說明</a>
	甲編 著錄
	第一章 總則

# RDA Toolkit

**RDA TOOLKIT**  
RESOURCE DESCRIPTION & ACCESS

RDA TOOLS RESOURCES

RDA Quick Search   Account ID  Password

**- RDA**

- RDA Table of Contents
- + 0: Introduction
- Section 1: Recording Attributes of Manifestation & Item
  - + 1: General Guidelines on Recording Attributes of Manifestations and Items
  - + 2: Identifying Manifestations and Items
  - + 3: Describing Carriers
  - + 4: Providing Acquisition and Access Information
- Section 2: Recording Attributes of Work & Expression
  - + 5: General Guidelines on Recording Attributes of Works and Expressions
  - + 6: Identifying Works and Expressions
  - + 7: Describing Content
- Section 3: Recording Attributes of Person, Family, & Corporate Body
  - + 8: General Guidelines on Recording Attributes of Persons, Families, and

About | Help | Feedback

**GET STARTED WITH THE RDA TOOLKIT!**

**It's as easy as . . .**

**Log in to Your Subscription**

If your institution's name is visible in the upper right corner of the window, then you're already logged into your subscription. If not, enter your subscription Account ID and Password in the login boxes.

**Create a User Profile**

Next, create a User Profile by clicking the "Create" button. If you already have a User Profile, enter your Profile Name and Password in the login boxes.

**Browse or Search**

On the RDA tab to the left, click the plus sign to expand and browse the RDA table of contents. On the Tools tab you can browse the RDA Element Set as well as workflows and maps. Search RDA only from the "RDA Quick Search" box above, or use Advanced Search to search RDA and other documents.

# 記述編目之精神

- **照錄精神**：圖書資料編目時的主要參考來源（書名頁或版權頁）中若發現錯誤，仍舊照錄；如查證後有正確資訊，可記載於附註項中說明清楚。
- **主要著錄來源**：主要參考來源依序如下：
  - 書名頁。
  - 若無書名頁，則參考版權頁、封面、書背。

## 中國編目規則沿革

- ▶ 「中國編目規則」係根據「國立中央圖書館中文圖書編目規則」及「國際標準書目著錄」(ISBD)、「英美編目規則第二版」(AACR2)作為參考之藍本，並依據國內圖書資訊著錄的實際需要，以及媒體資訊的變化、國際發展的趨勢而持續研訂發展。
  - ▶ 國立中央圖書館
    - 「國立中央圖書館中文圖書編目規則」(民48)
    - 「中國編目規則」(民72)
  - ▶ 中國圖書館學會
    - 「中國編目規則」修訂版 (民84)
    - 「中國編目規則」修訂二版 (民89)
    - 「中國編目規則」第三版 (民94年10月)
- 由中華民國圖書館學會分類編目委員會增修

## 中國編目規則編排體例

► 中國編目規則內容分為二編：

甲編「著錄」部分，說明如何著錄各類型資料之書目資料；

乙編「標目」部分，闡釋如何選擇檢索款目及確立標目形式。

凡有增修之條文其前均加註雙圈號(◎)，以資識別。

凡條文前加註「\*」者，係選擇性條文。

## 中國編目規則編排體例

- 甲編含總則、圖書、連續性資源、善本圖書、地圖資料、樂譜、錄音資料、電影片及錄影資料、靜畫資料、立體資料、拓片、微縮資料、電子資源、分析等14章。
- 甲編之條文(第14章除外)採助記性編號，如：1.2為總則之版本項，其餘類推，例如：2.2為圖書之版本項、3.2為連續性資源之版本項。
- 乙編含檢索款目之擇定、人名標目、地名、團體標目、劃一題名、參照等六章。
- 凡有助於讀者查尋或辨識某一資料之款目，均可立為檢索款目，檢索款目之形式應依其性質按規則乙編擇定適當之條文確立。

# 中國編目規則各章

- 甲編 著錄
- 第1章 總則
- 第2章 圖書
- 第3章 連續性資源
- 第4章 善本圖書
- 第5章 地圖資料
- 第6章 樂譜
- 第7章 錄音資料
- 第8章 電影片及錄影資料
- 第9章 靜畫資料
- 第10章 立體資料
- 第11章 拓片
- 第12章 微縮資料
- 第13章 電子資源
- 第14章 分析

- 乙編 標目
- 第21章 檢索款目之擇定
- 第22章 人名標目
- 第23章 地名
- 第24章 團體標目
- 第25章 劃一題名
- 第26章 參照

第1章 總則：不分資料類型，也就是各資料類型皆適用。

## 著錄項目

- 依據國際標準書目著錄 (ISBD) 規定，著錄項目包括八大項：
- 凡目錄依次記載下列各項(1.0.1)
  - (1)題名及著者敘述項
  - (2)版本項
  - (3)資料特殊細節項
  - (4)出版項
  - (5)稽核項
  - (6)集叢項
  - (7)附註項
  - (8)標準號碼及其他必要記載項

## 著錄來源

- ▶ 著錄必有依據，甲編「著錄」每一章首均列出該資料之主要著錄來源，以供優先採擇著錄。每一著錄項目有其指定著錄來源，非得自指定著錄來源者，加方括弧。(1.0.2)
- ▶ 圖書著錄來源(2.0.2.1 ; 2.0.2.2)

# 著錄來源

- 題名及著者敘述項
- 版本項
- 資料特殊細節項
- 出版項
- 稽核項
- 集叢項
- 附註項
- 標準號碼及其他必要記載項
- 規則各章之主要著錄來源[ ]
- 規則各章之主要著錄來源或本項之指定著錄來源[ ]
- (連續性資源、地圖、樂譜、某些情況下之微縮資料等各有規範)
- 規則各章之主要著錄來源或本項之指定著錄來源[ ]
- 作品本身或其他來源
- 規則各章之主要著錄來源或本項之指定著錄來源[ ]
- 作品本身或其他來源
- 作品本身或其他來源

## 標點符號

- 根據國際標準書目著錄(ISBD)規定
  - 為配合國際標準化及電腦化而設
  - 指定符號共有15種
  - 著錄目錄時，須按照「中國編目規則」所規定之標點符號著錄。
  - 參考1.0.3之規定。
- ※目錄卡片格式樣本

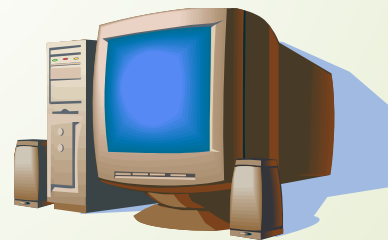

## 著錄層次

- 書目資料之著錄，依其詳簡分為簡略、標準、詳細三種著錄層次，各館可視需要採用適當之著錄層次。  
(1.0.4)
- 第一著錄層次：簡略著錄(1.0.4.1)
- 第二著錄層次：標準著錄(1.0.4.2)
- 第三著錄層次：詳細著錄(1.0.4.3)

## 檢索款目

- ➡ **檢索款目**之擇定係包括作品之標題及正題名以外之各種檢索款目，「中國編目規則」所規範的檢索款目主要包括題名及著者兩大類。
  - ➡ **題名**檢索款目的擇定(21.1.1)
  - ➡ **著者**檢索款目的擇定(21.1.2)
- \* 檢索款目即機讀目錄的檢索點

## 標目

- 「中國編目規則」第22章至25章，即為規範各種檢索款目之**標目形式**而訂的條文。
  - 人名標目(第22章)
  - 地名標目(第23章)
  - 團體標目(第24章)
  - 劃一題名(第25章)
  - 參照(第26章)

# 中國編目規則總則

1.0.1 著錄項目

1.0.2 著錄來源

1.0.3 標點符號

1.0.4 著錄詳簡層次

1.0.4.1 第一著錄層次：簡略著錄

1.0.4.2 第二著錄層次：標準著錄

1.0.4.3 第三著錄層次：詳細著錄

# 中國編目規則總則

1.0.4.1 第一著錄層次：簡略著錄。著錄項目包括正題名、第一著者敘述、版本敘述、資料特殊細節、出版者、出版年、稽核項（僅數量即可）、附註、標準號碼。

正題名 / 第一著者敘述 . -- 版本敘述 . -- 資料特殊細節 . -- 出版者, 出版年

數量(面、葉、冊數或其他單位)

附註

標準號碼

## 中國編目規則總則

1.0.4.2 第二著錄層次：標準著錄。著錄項目包括正題名、資料類型標示、副題名、並列題名、第一著者敘述、其他次要著者敘述、版本敘述、關係版本之第一著者敘述、資料特殊細節、出版地、出版者、出版年、稽核項、集叢項、附註、標準號碼。

1.0.4.3 第三著錄層次：詳細著錄。依本規則所列各細目全部著錄。

## 中國編目規則總則

正題名〔資料類型標示〕：副題名 = 並列題名 / 第一著者敘述；  
其他次要著者敘述。--版本敘述 / 關係版本之第一著者敘述。--  
資料特殊細節。--出版地：出版者，出版年

數量(面、葉、冊數或其他單位)：插圖或其他稽核細節；高廣尺  
寸 --(集叢正題名 / 集叢著者敘述，集叢標準號碼；集叢號，附  
屬集叢名，附屬集叢標準號碼；附屬集叢號)

附註

標準號碼

# 中國編目規則總則

## 1.0.5 印刷錯誤之著錄

著錄來源中發現錯誤，仍照錄之；將考證所得，於附註中說明之。

## 1.0.6 兩個以上主要著錄來源

1.0.6.1 作品若僅為一冊（捲、片...等單位）時，依首先出現之主要著錄來源著錄。但下列情形者例外...

1.0.6.2 作品若有多冊（捲、片...等單位）時，則以第一冊（捲、片...等單位）為主要著錄來源。若無法確定，則依提供資料最完備者著錄。各主要著錄來源間之差異，註明於附註項。

.....等等，各項著錄（請參考中國編目規則第三版第一章內容逐一介紹說明）。

# 中國編目規則總則

- ▶ 題名及著者敘述項
  - ▶ 1.1.0 序則
  - ▶ 1.1.1 正題名
  - ▶ 1.1.2 資料類型標示
  - ▶ 1.1.3 並列題名
  - ▶ 1.1.4 副題名
  - ▶ 1.1.5 著者敘述
  - ▶ 1.1.6 無共同題名之作品
- ▶ 版本項
  - ▶ 1.2.0 序則
  - ▶ 1.2.1 版本敘述
  - ▶ 1.2.2 關係版本著者敘述
- ▶ 資料特殊細節項
  - ▶ 連續性資源 ( 第三章 )
  - ▶ 地圖 ( 第五章 )
  - ▶ 樂譜 ( 第六章 )
  - ▶ 微縮資料 ( 第十二章 )
- ▶ 出版項
  - ▶ 1.4.0 序則
  - ▶ 1.4.1 通則
  - ▶ 1.4.2 出版地、經銷地等
  - ▶ 1.4.3 出版者、經銷者等
  - ▶ 1.4.4 出版者、經銷者職責敘述
  - ▶ 1.4.5 出版年、經銷年
  - ▶ 1.4.6 印製地、印製者、印製年

# 中國編目規則總則

- ▶ 稽核項
  - ▶ 1.5.0 序則
  - ▶ 1.5.1 數量單位
  - ▶ 1.5.2 插圖及其他稽核細節
  - ▶ 1.5.3 高廣、尺寸
  - ▶ 1.5.4 附件
- ▶ 集叢項
  - ▶ 1.6.0 序則
  - ▶ 1.6.1 集叢正題名
  - ▶ 1.6.2 集叢並列題名
  - ▶ 1.6.3 集叢副題名
  - ▶ 1.6.4 集叢著者敘述
  - ▶ 1.6.5 集叢之國際標準叢刊號碼
  - ▶ 1.6.6 集叢號
  - ▶ 1.6.7 附屬集叢
  - ▶ 1.6.8 其他集叢敘述
- ▶ 附註項
  - ▶ 1.7.0 序則
  - ▶ 1.7.1 附註
- ▶ 標準號碼及其他必要記載項
  - ▶ 1.8.0 序則
  - ▶ 1.8.1 標準號碼
  - ▶ 1.8.2 識別題名
  - ▶ 1.8.3 獲得方式
  - ▶ 1.8.4 裝訂及其他區別字樣

# 中國編目規則總則

## 1.7.1 附註

- (1) 性質、範圍、體裁
- (2) 使用語文、譯作、改寫
- (3) 正題名來源
- (4) 原名、異名、改名、缺名
- (5) 殘存卷數
- (6) 並列題名
- (7) 副題名
- (8) 著者敘述
- (9) 版本項
- (10) 資料特殊細節項
- (11) 出版項
- (12) 稽核項
- (13) 集叢項
- (14) 學位論文
- (15) 適用對象
- (16) 其他資料類型
- (17) 摘要
- (18) 參考書目、索引、附錄
- (19) 內容
- (20) 號碼 ( 除1.8 款所示者外 )
- (21) 合刊、合訂
- (22) 實際館藏記載
- (23) 複印、影鈔

# 資料類型標示

- 工程圖
- 文字印刷本
- 手稿
- 幻燈捲片
- 幻燈單片
- 生態立體圖
- 地圖
- 多媒體組件
- 玩具
- 拓片
- 閃示卡
- 球儀
- 透明片
- 遊戲用品
- (大字本)
- 電子資源
- 電影片
- 複製藝術品
- 圖片
- 圖表
- 實物
- 模型
- 樂譜
- 錄音資料
- 錄影資料
- 點字本
- 微縮資料
- 藝術品原件
- 顯微鏡單片
- (點字本)

## 無共同題名之作品(規則1.1.6)

- ▶ 若有明顯之主要部分
  - ▶ 以其主要部分之題名著錄之，其他部分之題名著錄於附註項 ( 1.7.1(19) ) 。
- ▶ 若無明顯之主要部分
  - ▶ 可以整體為一單元著錄之 ( 參見1.1.6.3 款 ) : 以載於主要著錄來源之題名依次著錄之。各部分各有其主要著錄來源時，仍視為一個主要著錄來源 ( 參見1.0.6款 ) 。
    - ▶ 若為同一著者之作品，則依次著錄題名，題名與題名間，以分號相隔。
    - ▶ 若為不同著者之作品，則題名與著者依次對應著錄，每一題名及著者敘述間，以圓點及一空格相隔。
  - ▶ 或以每一部分之題名分別著錄之，其餘部分之題名著錄於附註項 ( 1.7.1(21) ) 。

## 套書、附件、補篇的編目原則

- 套書處理原則 vs. 作品有無共同題名
  - 單分單編
  - 套分單編
  - 套分套編
- 附件著錄方式(1.5.4)
  - 視為另一作品著錄
  - 著錄於附註項
  - 著錄於稽核項末
- 補篇(1.9)
  - 補篇單獨著錄(1.9.1及1.1.1.9)
  - 補篇視為附件著錄(1.9.2及1.5.4)

## 套書 VS. 叢書

- 與「套書」類似名稱為「叢書」。
- **套書**：通常指2本或2本以上的書組成一個整體，強調一個整體的概念。如上、下冊加起來是一個整體，第1冊至第5冊加起來亦是一個整體，少了其中一冊就稱不上完整的一套。
- **叢書**：是彙刊群書而成的書，此群書有一個總書名，在內容上涉及多種學科的稱為普通叢書，只匯集單種學科者稱為專科叢書。

當我們視整個叢書為一個整體，以叢書名為此部群書的書名時，我們稱之為《一套叢書》，在叢書前加一個量詞《套》而已。

## 套書處理原則

### ➤ 單分單編：

- 針對整套圖書中之單本(件)圖書資料建置單筆書目資料、針對每本圖書資料之特徵及內容予以個別分類號、作者號、作品號、年代號等，而不去考慮整套圖書在館內架位上是否要完整呈現。

### ➤ 適用時機：

- 整套圖書各部份作品有明確的單冊書名及作者，而且整套圖書橫跨多個類號時。
- 整套書不同時間出版或入館。

以「大眾心理學全集」為例，此套書共200餘冊，每冊圖書均有各自的書名、作者、頁數，且主題各自不同、橫跨多個類號，故適合採用單分單編。

# 套書處理原則

## ■ 套分單編：

- 一套圖書資料有明顯的主題，但是每一個圖書資料的書名、作者、稽核項、附件等資料不同，為完整而詳細呈現每一本圖書資料的形式特徵，但又希望以一個較大類號涵蓋整套圖書的考量下，此時即採每一圖書資料各自建一筆書目資料，但僅給一個共同的分類號、取共同的作者號，並依整套圖書的冊次順序給予冊次編號，即稱為整套分類、單筆編目。

## ■ 適用時機：

- 套書各部份作品有明確之單冊書名及作者。
- 整套圖書多屬同主題或同類號圖書。
- 整套圖書雖屬同主題但有多個不同的副屬集叢。
- 欲將整套圖書集中放在一起。

## ■ 優缺點：

- 優點：方便管理；可從多點查詢資料。
- 缺點：以分類號查詢時易遺失部份資料。

# 套書處理原則

## ➤ 套分套編：

- 指整套圖書有明顯的共同題名、又無各分冊題名、且有一共同的著者(編者)，才會將整套圖書給予一個較大的分類號、並編製一筆書目資料，而將各單冊書的條碼號輸入在該筆書目資料下的特定欄位即是套分套編，其多用於百科全書、字辭典、年鑑、名錄等資料。

## ➤ 適用時機：

- 整套圖書有一個共同且明確的題名及作者，而各部份作品無明確之單冊書名及作者時。
- 百科全書、大部頭歷史叢書、文學作品全集、藝術作品全集。

## ➤ 優缺點：

- 優點：建檔及管理方便省時。
- 缺點：以套書名查詢資料。

## 多種資料類型組成之作品

- ▶ 1.10.1 本規則適用於兩種以上不同資料類型所組成之作品（例如由唱片及圖書組成之作品）。
- ▶ 1.10.2 作品中以一資料類型為主，其餘各資料類型以附件記於稽核項末（見1.5.4款），或記於附註項（見1.7款）。
- ▶ 1.10.3 作品中未以某資料類型為主，除本章及以後各章相關條款外，依以下各款著錄。
  - ▶ 1.10.3.1 資料類型標示：無共同題名之作品，若以整體為一單元著錄，無論是否同一著者，其資料類型標示之著錄，記於第一作品正題名之後（見1.1.2.1款）。若分別著錄，則將各個標示分別著錄於每一正題名之後；有共同題名之作品，則依1.1.2款著錄。
  - ▶ 1.10.3.2 稽核項：從下列三種詳簡不同方式中擇一著錄：
    - ▶ 先依次記載每一資料類型之數量，若有容器，則後記「在容器內」，最後再記該容器之尺寸。
    - ▶ 作品中各資料類型之稽核項，若需要詳細表明時，分別另起一行著錄。
    - ▶ (3) 資料類型繁多，除非無法計數，否則仍應記其總數及通稱。
- ▶ 1.10.4 附註：於集叢項或稽核項後著錄各資料類型之附註。

## 複印、影印、摹真、影鈔及其他複製品

- 1.11.1 著錄圖書、地圖、手稿本、樂譜、及圖畫資料之複印、影印、摹真、影鈔及其他複製品時，將影印等有關資料記載於目錄各項，但附註項除外。（連續出版品之卷期年代則記於資料特殊細節項）。若複印、影印、摹真、影鈔與原作品資料類型不同，應以新資料類型為著錄依據，（例如手稿本複製為圖書，則採用本規則第二章圖書著錄）除參見有關規則章節外，另見以下條款。
- 1.11.2 複印等作品之題名若與原件不同，應依新題名著錄。原題名若記載於主要著錄來源，以副題名著錄之，否則應著錄於附註項（見1.11.6款）。
- 1.11.3 複印等作品若另有新版本敘述、出版事項及集叢資料應記於版本項、出版項及集叢項。至於原件之有關資料則記於附註項（見1.11.6款）。
- 1.11.4 將複印等作品之稽核事項記於稽核項，並將原件之有關資料記於附註項（見1.11.6款）。
- 1.11.5 將複印等作品之標準號碼、識別題名及獲得方式等有關資料，著錄於標準號碼及其他必要記載項（見1.11.6款）。
- 1.11.6 將複印等作品有關原件之所有著錄資料，依項目先後以附註記之。

## 題名及著者敘述項

- 著錄來源：依主要著錄來源著錄，得自其他來源者加方括弧。
- 題名部分著錄內容包括：正題名、卷數、資料類型標示、並列題名、副題名等；著者敘述部分包括：著者名稱及著作方式。
- 參考(規則 \* .1)(機讀欄位245)
  - 1.正題名--(規則 \* .1.1)(機讀欄位245，分欄a)
    - (1)依據作品的主要著錄來源著錄，規則第二至十三章對各類型資料的正題名來源，有指定著錄來源的規定。(規則 \* .0.2)

## 題名及著者敘述項

- (2) 正題名非得自主要著錄來源，需註明於附註項。
  - (3) 正題名的用字、符號、標點、數字...等，均依原作品所載著錄。若正題名中之標點符號與指定之標點符號相同而有礙辨識時，得改以適當之符號或省略。(規則1.1.1.1)
- ※ 其他有關正題名之著錄規定，請參考規則1.1.1.1至1.1.1.10及各章之規定。

## 題名及著者敘述項

例：幾何學ABC (245 10 \$a幾何學ABC)

0與1之間 (245 10 \$a0與1之間)

理學.佛學 (245 10 \$a理學.佛學)

古文觀止 十二卷

(245 10 \$a古文觀止 十二卷)

房地產法律談.續編

(245 10 \$a房地產法律談.\$p續編)

## 題名及著者敘述項

- ▶ 1.1.1.2 如主要著錄來源中另有別題名(如原名、亦名、一名、又名等),視為正題名之一部分,記於其後,兩者之間以「,又名,」相連。  
例：才子古文,又名,天下才子必讀書
- ▶ 1.1.1.6 若正題名同時以兩種以上語文並列,則以與作品中主要部分相同之語文著錄。無法確定時,以首先出現於主要著錄來源者為正題名,其餘則以並列題名著錄。
- ▶ 1.1.1.7 正題名之冠有「欽定」、「增廣」、「增補」、「詳註」、「重修」、「校訂」、「選本」、「繪圖」、「最新」等字樣者,依原題字樣著錄,並以省略此類字樣之題名另立檢索款目,或另定劃一題名。  
例：欽定古今圖書集成

## 題名及著者敘述項

- 1.1.1.8 書籍之分卷者,應將卷數記於正題名之後,空一格以國字書寫。若所題卷數與原書不符時,須於附註說明之。

例：欽定四庫全書總目 二百卷, 卷首一卷

- 1.1.1.9 若一作品為另一作品之一部分或續編、補編等,則將其部分題名(含編次、編次名稱)著錄於正題名之後,以圓點及一空格相隔。

例：國際經濟技術合作計劃概況. 續編

- 1.1.1.10 若主要著錄來源同時有共同題名及個別題名,則視共同題名為正題名,其個別題名著錄於附註項。

例：唯識新裁擷叢

內容: 佛學講演集 / 唐大圓撰. - 唯識今釋 / 繆鳳林撰

## 題名及著者敘述項

### 2.資料類型標示--(規則 \* .1.2)

(機讀欄位245，分欄h)

- (1)標示名稱記於正題名之後，加方括弧。
- (2)一般圖書館對圖書均不加資料類型名稱。

**例：**中華民國全圖[地圖] (245 \$h[地圖])

大家說英語[錄音資料] (245 \$h[錄音資料])

## 題名及著者敘述項

### 3. 並列題名--(規則 \* .1.3)(機讀欄位245，分欄b)

(1) 主要著錄來源載有與正題名不同語文之其他題名或符號(如羅馬拼音)，視為並列題名。依主要著錄來源所載順序著錄，並列題名前冠以等號(=)。

例：臺北建築 = Taipei architecture

(245 10 \$a臺北建築 =\$bTaipei architecture)

## 題名及著者敘述項

- (2)翻譯作品附原文，且原題名載於主要著錄來源，原題名以並列題名著錄。
- (3)翻譯作品未附原文，其原題名可著錄於附註項，並以前導用語「譯自：」引出；  
**或可著錄於劃一題名並加註譯本語文。**  
(規則1.1.3.3)(機讀欄位500或240)

## 題名及著者敘述項

例：

人生的光明面

譯自：The amazing results of positive thinking  
(245 10 \$a人生的光明面)

(500 ## \$a譯自：The amazing results of positive  
thinking)

[The amazing results of positive thinking. 中文]  
(240 14 \$aThe amazing results of positive  
thinking.\$|中文)

## 題名及著者敘述項

4. 副題名--(規則 \* .1.4)(機讀欄位245，分欄b)

主要著錄來源若載有副題名，則加冒號(：)

置於所屬正題名或並列題名之後。

例：贏的策略：從設計出發 = The strategy of anticounterfeiting : innovative industrial design  
(245 10 \$a贏的策略 : \$b從設計出發 = The strategy of anticounterfeiting : innovative industrial design)

## 題名及著者敘述項

### 5. 著者敘述--(規則 \* .1.5)(機讀欄位245，分欄c)

- (1) 依作品之主要著錄來源著錄，著作方式記於著者名稱之後，著者敘述非來自主要著錄來源者加方括弧。
- (2) 著作方式相同之著者名稱，以(，)相隔，不止一人(團體)時，併錄之；但超過三人者，僅記首列之著者，並加以「等」字，其餘全部省略。著作方式不同者，則隔以分號(;)。
- (3) 著者之頭銜、學位、職位等均不必著錄。

## 題名及著者敘述項

- ▶ 作品所題著者姓名若含中國朝代名稱時,則照原題著錄。朝代名稱置於姓名之前,加圓括弧。
- ▶ 作品所題外國著者原名或僅載中文譯名者,均依原題著錄;若同時載有著者外文原名及其中文譯名者,則原名著錄於中文譯名後,並加圓括弧。

## 題名及著者敘述項

例：古文觀止 十二卷 / (清)吳楚才選輯  
(245 00 \$a古文觀止 十二卷 /\$c (清)吳楚才選輯)

河殤 / 蘇曉康, 王魯湘著  
(245 10 \$a河殤 /\$c蘇曉康, 王魯湘著)

三劍客 / 大仲馬(Alexandre Dumas)著 ; 許智仁譯  
(245 10 \$a三劍客 /\$c大仲馬(Alexandre Dumas)  
著 ; 許智仁譯)

## 版本項

- 版本項的著錄，包括版本敘述與關係版本之著者敘述兩部分。
- 以分項符號(. --)與題名及著者敘述項分隔。
- 參考(規則\*.2)(機讀欄位250)
  1. 版本敘述--(規則\*.2.1)(機讀欄位250, \$a)  
依規則各章之主要著錄來源或本項之指定著錄來源著錄，得自其他來源者加方括弧。

## 版本項

(1)版次：依作品中所載版次敘述著錄。

(2)版本：版本名稱照原書所載著錄。但本版、這一版、該版、革新版等,均不必著錄。

例：初版(250 ## \$a初版)

明刊本(250 ## \$a明刊本)

2.關係版本之著者敘述--(規則 \* .2.2)

(機讀欄位250，\$b)

除原著者外，凡對版本修改增補之著者敘述，著錄於版本敘述之後，但本項為選擇性條文，各館可自行決定是否採用。

## 資料特殊細節項

- 此著錄項目僅用於連續性資源、地圖、樂譜及某些情況下之微縮資料。
- 以分項符號(. -- )與前項相隔。
- 參考(規則 \* .3)(機讀欄位254(樂譜)，255(地圖資料)，362(連續性出版品))

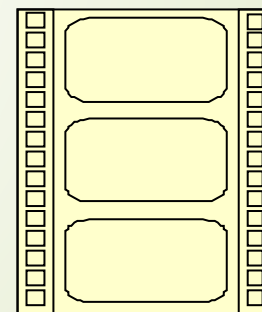

## 出版項

- 出版項包括出版地、出版者、出版年三個細項，以分項符號(. --)與前項相隔。
- 出版項基本著錄格式如下：  
出版地：出版者，出版年  
出版地：出版者：發行者，出版年  
出版地：出版者；發行地：發行者，出版年  
出版地；出版地：出版者，出版年  
出版地：出版者；出版地：出版者，出版年
- 參考(規則\*.4)(機讀欄位264；260)

## 出版項

1. 出版地、經銷地等--(規則 \* .4.2)  
(機讀欄位264, \$a ; 260, \$a)
  - (1) 依規則各章之指定著錄來源著錄。
  - (2) 為助於辨識，有區別之必要時，則於該地名前冠以較大地區名稱，若較大地區名稱非得自指定著錄來源，則加方括弧。
  - (3) 若作品無出版地之記載，則以「出版地不詳」著錄之。
  - (4) 如經銷與出版之記載相同，僅著錄出版事項。
  - (5) 未正式出版之作品，僅著錄其年代。

## 出版項

例：臺北市 (264 #1 \$a臺北市)

[臺北縣]新店市 (264 #1 \$a[臺北縣]新店市)

[高雄縣?] (264 #1 \$a [高雄縣?])

[出版地不詳] (264 #1 \$a [出版地不詳])

2. 出版者、經銷者等--(規則 \* .4.3)

(機讀欄位264, \$b ; 260, \$b)

(1) 依規則各章之指定著錄來源所載之出版者、經銷者等名稱著錄於其所在地名之後。

## 出版項

(2) 出版者或經銷者名稱以最簡明字樣著錄之，但以不妨礙辨識為原則。

(3) 出版者或經銷者不詳，得以「出版者不詳」著錄之。

例：臺北市：正中 (260 ## \$a臺北市 :\$b正中)

[出版地不詳：出版者不詳]

(260 ## \$a[出版地不詳 :\$b出版者不詳])

## 出版項

(4)若出版者名稱已載於題名及著者敘述項時，基於提供出版者檢索點之考量，宜採用全稱或簡稱**直接著錄**，不用「著者」、「編者」、「該部」、「該館」、「該會」等字樣著錄。

(規則1.4.3.4)

**例：**自動化經濟績效之評估與建議 / 國家建設委員會編。 --臺北市：國家建設委員會，民75

(260 ## \$a臺北市 :\$b國家建設委員會,\$c民75)

## 出版項

(5)若作品指定之著錄來源載有**二個以上出版者**、**經銷者**時，以排列在**前者著錄之**。其餘機構若印刷字體顯著者，亦**一併著錄**。

(規則1.4.3.5)

例：上海市：上海世紀出版集團，上海教育出版社  
(264 #1 \$a上海市 :\$b上海世紀出版集團，上海  
教育出版社)

➡ 參考「**國家圖書館有關聯合出版之著錄格式**」(編目園地)

## 出版項

### 3. 出版者、經銷者職責敘述--(規則 \* .4.4)

(機讀欄位264, \$b ; 260, \$b)

出版項中若逕以發行者或出版者著錄，不必加記職責敘述；若同時載有不同職責之機構名稱，則不宜省略。

例：臺北市：東大出版：三民經銷

(260 ## \$a臺北市 : \$b東大出版 : \$b三民經銷)

臺北市：第三波出版；臺南市：船塢總經銷

(260 ## \$a臺北市 : \$b第三波出版；

\$a臺南市 : \$b船塢總經銷)

## 出版項

4. 出版年--(規則 \* .4.5)(機讀欄位264, \$c ; 260, \$c)

- (1) 以版本項所載該版本之首次出版年代為出版年。必要時得加註月份於年代之後，年、月中間以圓點分隔。
- (2) 出版年用西元、外國紀年、干支或代字紀年者，照錄之。西元以外之紀年查明西元年代，並加方括弧以阿拉伯數字著錄記註於後。
- (3) 作品含有數冊而其出版年不同時，須註明其最初及最後出版年。

## 出版項

(4) 作品若無出版年之記載，不可著錄為「出版年不詳」，但可依版權年、印製年、序跋年、推定年代之順序來著錄。

**例：**臺北市：遠流，民96.03

(264 #1 \$a臺北市 : \$b遠流, \$c民96.03)  
2003.12(\$c2003.12)

昭和27年[1952] (\$c昭和27年[1952])

民75-76 (\$c民75-76)

民75- (\$c民75- )

民79印刷 (\$c民79印刷)

[民89?] (\$c[民89?])

## 出版項

- 版權年與出版年不同,以出版年著錄於前,後附最新版權年,並加「版權」二字。

例：民 69, 民 65 版權

- 作品無出版年之記載,可依下列先後次序之年代著錄之。
  - 版權年:後加「版權」二字,如民 79 版權。
  - 印製年:後加「印刷」或「製作」等字樣,如民 78 製作、民 79 印刷。
  - 序跋年:後加「序」或「跋」等字樣,如民 76 序。
  - 推定年代:如[民 52?]、[民 50-59 年間]、[民 5-?]

## 稽核項

- 稽核項的著錄，包括：數量單位，插圖及其他稽核細節，高廣、尺寸，附件。各類型資料形態互異，所使用之名詞也各有不同。
- 稽核項的指定著錄來源為作品本身或其他來源，除另有規定外，均不加方括弧。
- 稽核項(圖書)基本著錄格式如下：  
面(冊數)：圖；高廣 + 附件
- 參考(規則 \* .5)(機讀欄位300)

## 稽核項

1.面(葉)數、冊數--(規則2.5.1) (機讀欄位300，\$a)

以阿拉伯數字及作品之計數單位著錄

例：182面，圖版6面 (300 ## \$a182面，圖版6面)

[9]，285面 (300 ## \$a[9]，285面)

125葉 (300 ## \$a125葉)

2冊 (300 ## \$a2冊)

3冊(900面) (300 ## \$a3冊(900面))

1冊(活頁) (300 ## \$a1冊(活頁))

若作品不止一冊(或其他單位),編目時尚未齊全,又無法確知其數量,可於計數單位前空一格,以便將來填入。

例： 冊：圖

## 稽核項

### 2. 插圖及其他稽核細節--(規則2.5.2)

(機讀欄位300，\$b)

書籍附有插圖者以「圖」著錄之，插圖之種類按下列順序著錄：像、地圖、設計圖、圖表、影抄、譜系表、表格、樂譜等。

例：125面：圖，像 (300 ## \$a125面 : \$b圖，像)

彩圖，部分彩像 (\$b彩圖，部分彩像)

像，樂譜 (\$b像，樂譜)

## 稽核項

### 3.高廣--(規則2.5.3)(機讀欄位300，\$c)

(1)一書之高廣以其封面之長寬為準，按公分量度記載，其零數作一公分計。

(2)一般書籍僅記其高度，但長本或橫本書則高廣尺度並記，高在前，廣次之，中間置「x」號。

例：125面：圖；27 x 13公分

(300 ## \$a125面 :\$b圖 ;\$c27 x 13公分)

長本

橫本

## 稽核項

4.附件--(規則 \* .5.4)(機讀欄位300，\$e)

附件可依下列三種方式擇一著錄：

(1)視為另一作品著錄。

(2)著錄於附註項。

**例：**註云：本書附有教師手冊一冊。

(3)著錄於稽核項末。

**例：**125面：圖；27公分 + 1冊使用手冊

(300 ## \$a125面 :\$b圖 ;\$c27公分 +\$e 1冊  
使用手冊)

## 集叢項

- 集叢項記於稽核項後，以分項符號(. -- )相隔，集叢項前後另加圓括弧。
- 集叢項的著錄包括：集叢正題名、集叢並列題名、集叢副題名、集叢著者敘述、集叢之標準叢刊號碼、集叢號、附屬集叢、二種以上集叢敘述等細目。
- 集叢號之數字以**阿拉伯數字**記之。
- 參考(規則 \* .6 )(機讀欄位490, 830)

## 集叢項

例：1.(人人文庫；特121)

(490 0# \$a人人文庫；\$v特121)

2.(滄海叢刊. 哲學)

(490 1# \$a滄海叢刊. 哲學)

(830 #0 \$a滄海叢刊.\$p哲學)

3.(雙月樓新記；第1集)(晨鐘文庫；7)

(490 1# \$a雙月樓新記；\$v第1集)

(490 1# \$a晨鐘文庫；\$v7)

## 集叢項

- 集叢之國際標準叢刊號碼,依標準形式(ISSN 字樣後空一格,兩組數字間以連字符號相連)著錄。

例：(省政建設叢書, ISSN 0494-5115)

- 附屬集叢,不論其名稱是否具有獨立性,均著錄於主要集叢之後,用圓點及一空格相間。

例：(家庭圖書館. 營養與健康系列)

- 附屬集叢名若僅由編次組成,照錄之。若包括編次與編次名稱,則依次著錄,兩者以逗點(,)相隔。

例：(筆記小說大觀. 四十二編；第2冊)

(石刻史料新編. 第三輯, 一般類；第1冊)

- 作品載明同屬於數種集叢者,依 1.6.1 至 1.6.7 各款著錄,分別加圓括弧。

例：(雙月樓新記；第1集)(晨鐘文庫；7)(向日葵文叢；7)

# 集叢項

## ➤ 集叢的處理方式：

### ➤ 分散著錄--集叢名著錄於集叢項 490

#### ➤ 各自分類、各自編目

整套書各作品有明確的單冊書名及作者，內容橫跨多個類號  
(例：文化叢書系列、大眾心理學全集)

#### ➤ 集中分類(叢書類號)、各自編目

整套書各作品有明確的單冊書名及作者，且內容多屬相同主題  
或類號 (例：心理學叢書、告訴你為什麼小百科、魔法科學苑)

### ➤ 整套著錄--以集叢名為正題名 245\$a

整套書有共同的題名及作者，各作品無明確的單冊書名及作者；  
百科全書、歷史叢書、文學或藝術作品全集

## 附註項

- 為解說題名、著者、版本、出版、稽核、集叢各項未詳盡之處，得於附註項說明。
- 附註分為數則者，依編目規則所規定的著錄項目依次記載。
- 參考(規則 \* .7 )(機讀欄位5--)

例：散文選

中英對照

題名取自封面

封面題名: 西洋棋

封套內面口袋有摺疊地圖 4 張

## 附註項

例：原題(明)李攀龍撰，據四庫全書總目考證為託名之作

博士論文--國立臺灣師範大學國文研究所，民 76

青少年讀物

參考書目：面 98-100

含參考書目及索引

含索引

附錄：1,用語解說；2,作者小傳；3,推薦書目

內容：第1-3冊，婦人服編--第4冊，童裝編 --第 5 冊，男裝編

與新校隋書經籍志合刊

館藏：第5冊，第7冊

## 標準號碼及其他必要記載項

- ▶ 標準號碼：將作品之國際標準書號或國際標準叢刊號等著錄於其縮寫字母 ISBN 或 ISSN 等之後,各組號碼之間加連字符號。

例：ISBN 957-678-001-2

ISBN 978-957-8708-90-7

ISSN 0002-9769

- ▶ 作品內同時載有整套及部分作品之國際標準號碼時,整套作品之號碼記載於前,再依各部分作品之先後次序記載於後。

例：ISBN 957-12-0152-9(全套：精裝). --ISBN 957-12-0153-7 (上冊：精裝). --ISBN 957-12-0154-5 (下冊：精裝)

## 標準號碼及其他必要記載項

### ➤ 獲得方式

- 價格：依作品所載價格以阿拉伯數字記載,幣制宜採用通行之符號。

例：NT\$120

基價 5.4 元

HK\$50

¥2800

- 非賣品：例：贈閱

非賣品

- 裝訂及其他區別字樣：將作品之裝訂方式或有助區別之字樣,記載於國際標準號碼之後。

例：ISBN 957-678-001-2(平裝)：NT\$120

ISBN 962-7039-09-8(精裝)

## 電子資源位址及取得方法

- 欄位856 (MARC 21)
- 常用分欄及順序：  
URL ( 856 \$u )  
公開顯示的附註 ( 856 \$z )
- **例**：  
856 42 \$u<http://www.lib.ntu.edu.tw/pub/univj/menu.html>\$z大學圖書館  
856 40 \$u<http://dblink.ncl.edu.tw/epub/a00001-9789862730485-00.epub>\$z電子書

# 圖書編目規範

- 《中國編目規則》（第三版）第1及2章
- 適用於圖書、小冊子及散頁印刷品  
( 連續性資源見第3章，微縮資料見第12章 )
- 主要著錄來源
  - 圖書之主要著錄來源為書名頁，若無書名頁，則參考版權頁、封面、書背、卷端、簡略書名頁及逐頁書名等，以載有最完備之著錄資料者替代之，並將來源記於附註項，凡替代書名頁為主要著錄來源者，視同書名頁。

# 圖書編目規範

## 著錄項目

- 題名及著者敘述項
- 版本項
- 出版項
- 稽核項
- 集叢項
  
- 附註項
- 標準號碼及其他必要記載項

## 指定著錄來源

- 主要著錄來源
- 書名頁、版權頁、封面
- 同上
- 該書
- 集叢書名頁、書名頁、版權頁、封面、該書其他部份
- 該書、其他參考資料
- 同上

## 檢索款目

- 根據規則第21-26章
- 個人標目：欄位100、700（規則第22章）
- 團體標目：欄位110、710（規則第24章）
- 會議標目：欄位111、711（規則第24章）
- 相關題名：欄位246、7xx、240（130）  
（規則第21、25章）
- 主題分析：欄位6xx（標題）（不在規則討論範圍）  
[中編常用600、610、611、630、650、651]  
欄位084、092、050（分類號）
- 參照（規則第26章）

# 中國編目規則第三版修訂內容

- 「中國編目規則」第三版序言列出修訂要點：
  - 確定著錄項目為八大項
  - 釐清著錄來源的觀念
  - 增加選擇性條款的運用
  - 增訂未正式出版資料之著錄條款
  - 增加「分析」條款之內容
  - 明訂「團體標目」中本國與外國政府機關的標目格式
  - 增訂「劃一題名」條款
  - 擴展「人名標目」的選擇範圍
  - 增列「集叢名稱」之參照條款
  - 普遍增加實例說明

## 增加「分析」條款之內容

- 由若干部分組成的作品，除應編製完整的書目紀錄外，亦應分析各部分的書目資料，做成分析款目，以供檢索。
- 分析的方式主要有三種：
  - 一為集叢及多部分組成作品的分析，即各部分單獨編目，而將共同題名（或集叢名）記於集叢項；
  - 二為將各部分之書目紀錄記於附註項（內容註）的分析方式；
  - 三為「在」分析。
- 除此以外，修訂版另增「多層次著錄」的分析條款（見 14.6，14.6.1，14.6.2 款），供編目單位多一種選擇著錄分析的方式。

## 增訂「劃一題名」條款

- ▶ 有些作品常因版本不同或譯本迥異而有不同的題名，這種情形尤以宗教經典、文學作品、古典音樂作品等最為常見，編目時可以使用劃一題名，並立為檢索款目，使目錄中不同題名的同一作品匯集一處，以便檢索，這就是劃一題名的主要功用。
- ▶ 「中國編目規則」中有關劃一題名標目的條款，僅有概略性說明，對各類型資料的劃一題名，則缺乏詳細規範。
- ▶ 修訂版特別參考 AACR2 1988 修訂版，針對中文資料的特性，同時考慮線上目錄的需求，研訂有關文學作品、古典音樂作品、宗教經典等劃一題名之編訂方式（詳見第 25 章）。

## 擴展「人名標目」的選擇範圍

- 依據選擇人名標目的規定，一人有二個以上名號者，應擇其著稱者為標目。在目錄中，一個人只能立一個人名標目，其他未經採用的名號，則以「見」參照款目來連結。這樣的規定，對使用不同筆名發表不同領域或不同風格作品的著者而言，並不恰當。
- 因此，修訂版在第二十一章人名標目部分，增加一條款：「若作者以不同之筆名或本名題署於不同寫作領域或風格之作品，且各署名均已相當著稱，則可同時採用各署名為標目，並立參照款目連結之；若無法確定，仍依 22.1.1 條擇定之。（見 22.1.2.3 款）同時，在第二十六章參照，增列人名之參見款目條款：「個人之名字在目錄中使用不同之標目時，得立「參見」款目互見之。」（見 26.1.2.1 款）

## 中國編目規則第三版修訂內容

- 「中國編目規則」第三版以第3章連續性資源和第13章電子資源改變最多。
- 主要修訂內容如下：
  - 出版者以全稱或簡稱直接著錄
  - 出版年及經銷年得加註月份
  - 西元以外之紀年需換算為西元年代
  - 連續性出版品改稱「連續性資源」
  - 資料特殊細節項不適用於電子資源之著錄
  - 劃一題名適用範圍增列音樂作品
  - 增列劃一題名之參照

## 編目資源的種類

- 書目資源
- 權威資源
- 轉換工具：系統、程式
- 編目工具

# 資源的種類

## 書目/權威 資料庫

- NBINet全國圖書書目資訊網
- SMRT臺灣書目整合查詢系統

## 轉換工具

- MARC21拼音轉換系統
- CMARC3轉MARC21轉換系統
- CMARC-XML轉換系統

## 編目工具

- MARCEdit、...[付費工具]
- 首尾五筆著者號查詢系統、...

## 規範資源

- 國家圖書館編目園地
- 中文主題規範系統

# 資源的種類

## 書目/權威 資料庫

- OCLC
- Library of Congress
- OhioLink

## 轉換工具

- MARC 21 to MARCXML
- MARCXML to MODS...
- MARC XML Authority to MADS

## 編目工具

- MARCEdit
- Classification Web
- Webdewey...[付費工具]

## 規範資源

- IFLA ICP、IFLA FR家族、IFLA LRM
- RDA
- MARC 21

# 編目資源需求

編目人數  
專業知能

人力

編目規則  
主題分析  
機讀格式  
使用內碼

建檔

使用者

讀者  
館員

例行編目  
專案工作

屬性

應用

逐筆抄錄  
批次轉入  
透過Z39.50

# 書目資源分享方式

## 合作編目

多所圖書館為了減少重複編目之人力及經費，協議依據特定之編目規範，合作建立並分享書目紀錄或權威紀錄。

## 抄錄編目

從各種編目資源查獲(並下載)所需的書目紀錄，再依照各館的需求，修改著錄內容及主題分析標記。

# 書目資源分享方式

了解需求及選擇最適合的途徑：

- 本館需要的資料格式
- 外部既有的書目資源格式
- 分享方式之評估及選擇
- 多種方式交互使用

# 書目資源分享方式

本館需要哪種格式的書目資料？

- ▶ **非MARC**，如：Excel, text, xml.....
- ▶ **MARC**，如：CMARC, MARC21（以符合ISO2709標準格式檔進行資料交換）
- ▶ **內碼種類**，如：Unicode, CCCII, Big5

# 書目資源分享方式

考量各種因素，選擇最適合的方式：

1、入館資料量之多寡

2、系統匯入外部資料相關功能

- 轉入外部書目資料功能的便利性
- 與原有書目之比對方式
- 匯入資料對採訪、編目、流通的影響

3、處理資料的人力資源

- 數量、專業(採購、編目、資訊...)

訂定書目應用最佳化的作業流程 或  
選擇使作業流程最佳化的資源。

# 書目資源分享方式

## 複製 + 貼上

**優點：不各自系統功能差異**  
**缺點：人工操作可能較費時**

# 書目資源分享方式

## Z39.50 (ISO協定) 跨系統查詢下載功能

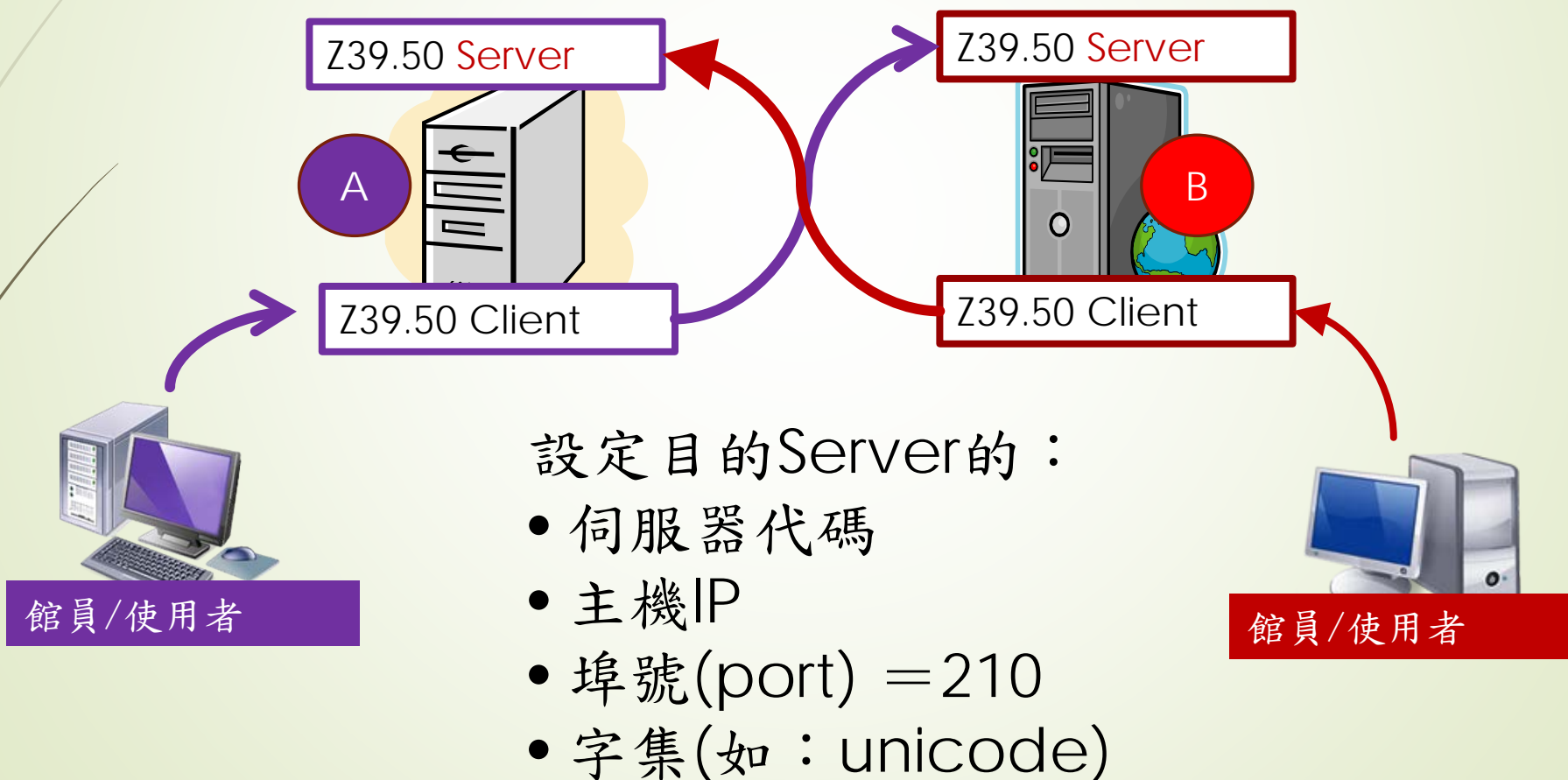

# 書目資源分享方式

## 透過Z39.50協定查詢下載資料

- **優點：**使用館員所在館內系統介面，不須熟悉其他系統使用方式
- **缺點：**
  - 屬另購置或開發功能
  - 無法進行MARC轉換（除非資料接收的client端另行處理）
  - Z39.50 server端須保持連線暢通及功能正常

# 書目資源分享方式

免費程式，以**MarcEdit**為例

開發者：Terry Reese

專屬網站：<http://marcredit.reeset.net>

軟體下載：<http://marcredit.reeset.net/downloads>

(最新版 7.0版，2017年11月27日發布，2018年8月25日更新)

- 支援MARC21或UNIMARC之查詢、下載、編輯
- 支援Z39.50協定查詢設定
- 提供批次查詢書目功能
- RDA Helper
- 功能持續更新中

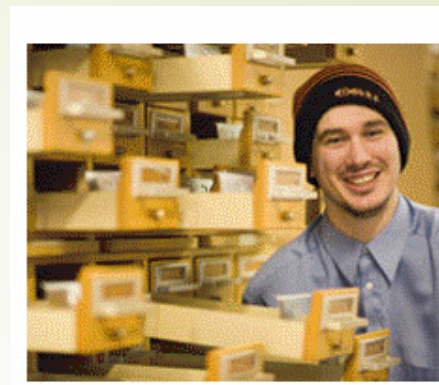

# 書目資源分享方式

## MarcEdit功能實例

**Database Properties**

Database Properties | Advanced Properties

Name: NBINet

Host: 192.83.186.170

Database: Innopac

Port: 210 | Syntax: MARC21

Username: [ ]

Password: [ ]

Override pause (6 secs.)

Show Database

Save | Close

**MarcEdit Z39.50 Client**

Search Mode

Batch Search Utility

Source File: [ ]

Destination File: [ ]

Search Types

Search ISBN/ISSN

Search Title/Author

Custom [ ]

Search Types

NBINet | Modify

Select Database:

ID	Name	Type
1	Library of Congress	Z39.50
2	Oregon State University (INNOPAC)	Z39.50
3	OCLC Cataloging Service	Z39.50

Options

Add Database | Delete Database | Modify Database | Close

Import from Master List

Add New Z39.50 Server

Add SRU Server

批次查詢  
Batch  
Mode

Z39.50  
Server資料  
庫設定

# 書目資源分享方式

## 判斷及選擇相同/相似資源

### 判斷依據

- 作品名稱 (書名、影音資料題名等)
- 版本 (版次、版本等)
- 出版項 (出版地、出版者、出版年)
- 媒體類型 (資料類型標示)
- 稽核項 (數量、尺寸)
- 其他...

**提醒：**(1) 確認相同者的內容正確與否；  
(2) 依待編資料，修改相似者。

# 書目資源分享方式

下載的外部書目是否須進行轉換？

轉換工具：

1. 使用本館自動化系統具備之功能
2. 使用相關外掛程式
3. 下載使用國圖編目園地提供之內碼轉換程式（CMARC3-XML轉換程式）或使用CMARC3轉MARC 21轉換系統
4. 由本館資訊人員協同處理

# 書目資源分享方式

## 規劃運用外部資源的作業流程

- 查詢、參考／複製一貼上
  - ✓ 編目員之個別作業
- Z39.50跨系統查詢 (系統管理人員協助)
  - ✓ 設定一或多個Z39.50 server連線所需參數
  - ✓ 測試連線；確認下載資料的格式
- 經由外部Webpac、程式查詢下載
  - ✓ 查詢、下載、儲存多筆紀錄於PC
  - ✓ 將存於PC的書目檔批次轉入自動化系統

## 應用外部編目資源方式

- 批次轉入：ISO 2709
- 逐筆抄錄：複製 + 貼上
- Z39.50：跨系統查詢

## 常用的中文書目資源

- ✓ 全國新書資訊網(ISBNnet)
- ✓ 全國圖書書目資訊網(NBINet)
- ✓ 臺灣書目整合查詢系統(SMRT)
- ✓ 提供ISO2709格式資料轉出的圖書館  
WebOPAC

# 全國新書資訊網(ISBNnet)-1

<http://isbn.ncl.edu.tw>

**全國新書**  
 ISBNnet 資訊網

 國家圖書館  
 National Central Library

[:: 首頁](#) | [國家圖書館](#) | [English](#) | [每日預告書訊](#)

[:: 書號中心導覽](#) | [全國新書資訊月刊](#) | [得獎好書](#) | [書目資料庫](#) | [出版機構網](#) | [線上申請](#) | [書目下載](#) | [趨勢報告](#) | [宣導短片](#)

**快速連結**

- › ISBN 10/13碼轉換
- › 申請進度查詢(免帳號)
- › ISBN申辦小撇步
- › 全國新書資訊月刊
- › 書訊服務
- › ISRC申辦小撇步
- › 電子書ISBN申辦
- › Q&A

**最新預告書訊**

- 
 族群、社會與歷史: 莊英章教授榮退學術研討會論文集 / 張雄安, 連瑞枝主編  
 交大出版社 / 初版 / 9789866301810 / 535.07 / 2015-11-00
- 
 我的復仇將打倒所有女主角!! 八蕪玉造作; 張凱鈞翻譯  
 青文 / 初版 / 9789863562405 / 861.57 / 2015-05-00
- 
 貓咪花園: 貓式優雅療癒著色畫 / 張瑋玲著  
 野人文化 / 初版 / 9789863840909 / 947.5 / 2015-10-00
- 
 一讀就通室內裝修工程管理乙級技術士必勝寶典. 一二, 工法篇 / 林仁德等作  
 金果聯合設計 / 初版 / 9789869225007 / 441.52 / 2015-10-00
- 
 唐師. 肆章 / 離人望左岸作  
 時報文化 / 初版 / 9789571364377 / 857.7 / 2015-11-00

More...

**最新消息**

2015-11-12 104年10月申辦ISBN暨CIP統計分析

**下載專區**

中華民國國際標準書號中心出版者識別號資

## 全國新書資訊網(ISBNnet)-2

### 註記下載 - 查詢並逐筆註記

於「書目資料庫」、「出版機構網」等主功能進行查詢。

### 批次下載

- 依ISBN號碼
- 所需近期月份資料

(下載說明:

[http://isbn.ncl.edu.tw/NCL\\_ISBNNet/main\\_ProcessMenuItems.php?PHPSESSID=h528tge8ldvtihtcfv04an153&Ptarget=36&Pact=ViewContent&Pval=36&Pfld=Ffile](http://isbn.ncl.edu.tw/NCL_ISBNNet/main_ProcessMenuItems.php?PHPSESSID=h528tge8ldvtihtcfv04an153&Ptarget=36&Pact=ViewContent&Pval=36&Pfld=Ffile))

# 全國新書資訊網(ISBNnet)-3

## 註記下載 - 查詢並逐筆註記

[::: 首頁](#) | [國家圖書館](#) | [About ISBN](#) | [每日預告書訊](#)  
[::: 書號中心導覽](#) | [全國新書資訊月刊](#) | [新書介紹](#) | [得獎紀錄](#) | [書目資料庫](#) | [出版機構網](#) | [線上申請](#) | [書目下載](#)

[書目資料庫](#)  
 > [書目資料查詢](#)  
 > [查詢說明](#)  
 > [ISBN/CIP各年度統計](#)

**聚類分析(出版者)**  
[工業局 \(36筆\)](#)  
[環保署 \(18筆\)](#)  
[五南 \(16筆\)](#)  
[新自然主義 \(16筆\)](#)  
[鼎茂圖書 \(16筆\)](#)  
[天下遠見 \(15筆\)](#)  
[前衛 \(13筆\)](#)  
[時報文化 \(13筆\)](#)

[書目資料庫/書目資料查詢](#)  
**顯示查詢結果 (找到 818 筆)**  
 排序欄位: [書名 Δ](#) 每頁筆數: [10](#) 跳至頁數: [1](#) / [82](#) [跳頁](#)

序號 <input type="checkbox"/>	封面	書名	作者	出版者	預計出版
1 <input type="checkbox"/>		100個即將消失的地方	林馨琴總編輯	時報文化	99/03
2 <input type="checkbox"/>		1980-1989環境大事記:《中國時報》環境報導彙編	曾華壁編著	國泰文化	85/02
3 <input type="checkbox"/>		2000年民間環保政策白皮書	呂理德等著	厚生基金會	89/08
4 <input type="checkbox"/>		2001世界現況	Lester R. Brown 等著; 鄭益明等譯	看守臺灣研究中心	90/06

# 全國新書資訊網(ISBNnet)-4

## 批次下載

月份 \ ISBN-13碼	CMARC		MARC21		詳細格式	
	非政府	政府	非政府	政府	非政府	政府
104年10月	3078	247	3078	247	3078	247
104年10月(下半月)	1565	168	1565	168	1565	168
104年10月(上半月)	1512	79	1512	79	1512	79

## 全國新書資訊網(ISBNnet)-5

### 申請下載帳號對象：

- (1)國內外各圖書館暨資料單位及申請過 ISBN 的出版機構皆可申請。
- (2)圖書館暨資料單位若委託外包廠商編目，也可用外包廠商名義申請，惟須提交委託單位之正式公函及合約影本為憑。

### 下載帳號申請辦法

[http://isbn.ncl.edu.tw/NCL\\_ISBNNet/main\\_ProcessMenuItems.php?PHPSESSID=ffqcqv7eih5v9uq53onpfavk87&Ptarget=36&Pact=ViewContent&Pval=36&Pfld=Ffile#W3](http://isbn.ncl.edu.tw/NCL_ISBNNet/main_ProcessMenuItems.php?PHPSESSID=ffqcqv7eih5v9uq53onpfavk87&Ptarget=36&Pact=ViewContent&Pval=36&Pfld=Ffile#W3)

相關問題請洽國際標準書號中心

# 全國圖書書目資訊網

- (National Bibliographic Information Network，簡稱**NBINet**)
- 專責及維運單位 --

## 國家圖書館 書目資訊中心

(民國80年開始由國內合作館提供館藏書目資料，共同建置聯合目錄，提供合作編目及一般使用者查詢服務。)

## NBINet合作館類型及數量

- 大專校院圖書館60所
- 專門圖書館20所
- 公共圖書館16所
- 國家圖書館1所

(截至2018年8月底，計97所)

# NBINet合作組織

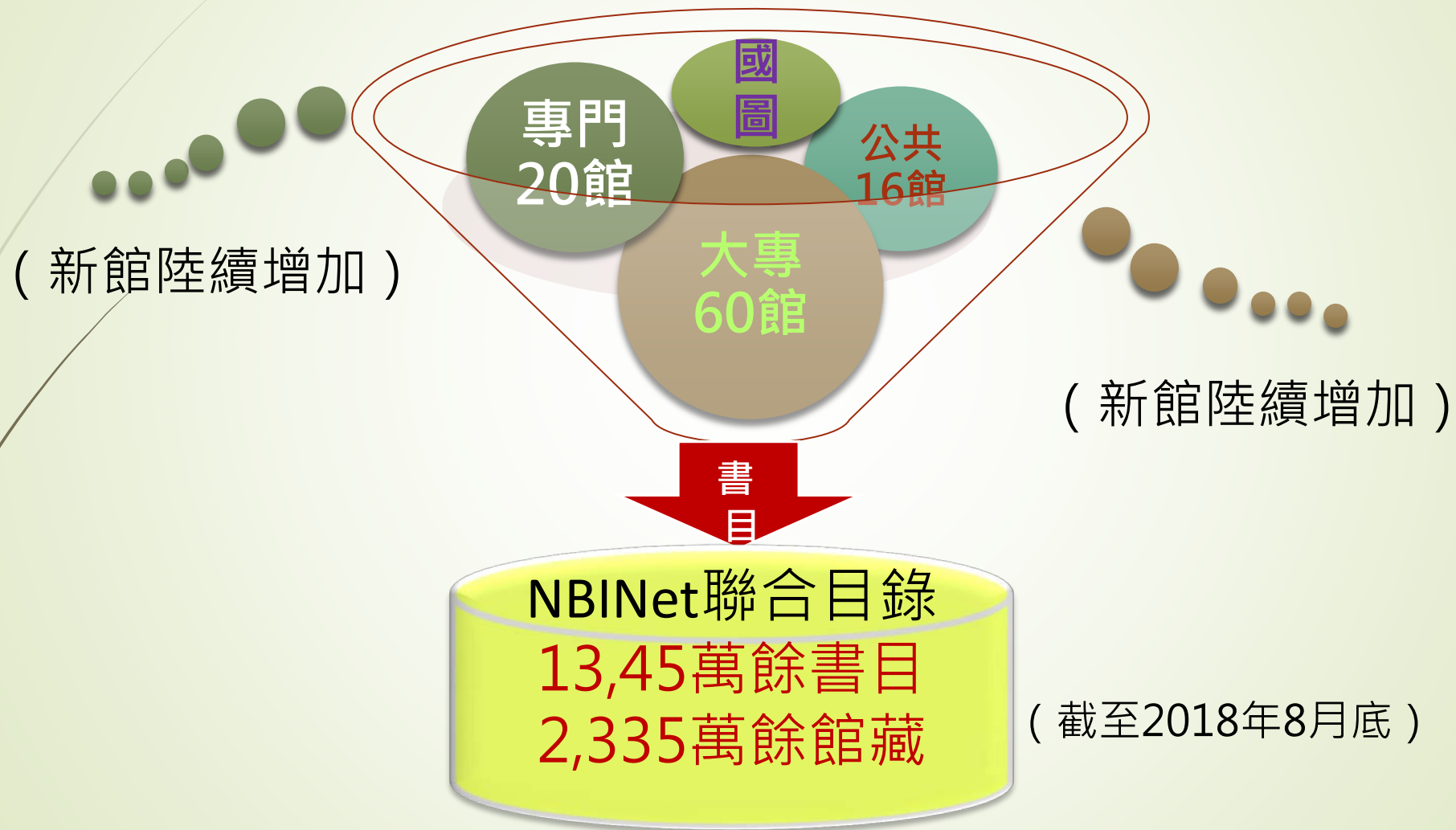

# NBINet「圖書聯合目錄」內容

## 一、含館藏地之書目

- 臺灣地區97所合作館館藏書目(陸續轉入中)

## 二、不含館藏地之書目

- 國際標準書號中心 – CIP及ISBN新書資訊
- 「臺灣學術電子書暨資料庫聯盟」書目
- 回溯建檔 – 民國1-38年書目

## NBINet聯合目錄資料量

- 資料量（統計至2018年8月中旬）
  1. 書目量超過1,332萬筆
  2. 館藏量超過2,317萬餘筆
- 一般圖書資料超過總量之 92%；非書資料約佔 8%
- 中文資料超過總量之 57%；其他語文約佔43%

## NBINet特色

### 一、架構

集中式資料庫 (整併重複書目，不同MARC各自比對)

### 二、機讀格式

CMARC & MARC 21 並存

### 三、內碼格式

Unicode儲存

# NBINet合作館書目資料規範

## 編目規則

- ✓ 中文- CCR (少數依AACR2、RDA)
- ✓ 西文- AACR2、RDA

## 主題分析

- ✓ **中日韓文**：中文圖書分類法、何日章十進分類法；  
中文主題詞表、中文圖書標題表
- ✓ **西文**：美國國會圖書館分類法、杜威十進分類法、  
美國醫學圖書館分類法；美國國會圖書館標題表
- ✓ **其他**：各館自訂分類法

## NBINet合作館書目資料規範

- 資料格式  
ISO 2709、機讀格式、字碼
- 合作編目書目資料處理原則  
2000初版；2008.06 二版  
電子檔

<http://nbinet.ncl.edu.tw/content.aspx?t=m&id=33>

# NBINet網站

<http://nbinet.ncl.edu.tw/default.aspx>

查閱超過: **14,932,575**筆書目資料

**全國圖書書目資訊網**  
 National Bibliographic Information Network

臺灣書目探索

[關於NBINet](#)
[合作編目](#)
[書目查詢](#)
[相關查詢](#)
[聯絡我們](#)

[English Mode](#)
[單一入口 INCL](#)
[NBINet 聯合目錄](#)
[SMRT 臺灣書目整合查詢系統](#)
[人名權威](#)
[Unicode 工作小組](#)

網站全文檢索

[合作館專區 單一入口](#)
[合作館一覽表](#)
[合作編目 相關資源](#)
[書目網路合作要點](#)
[常見問題FAQ](#)

**最新消息** [more+](#)

- 103年度資訊組織進階班資料上網  
轉載編目圈地消息... [more](#)
- 103年度資訊組織教育訓練資料上網  
轉載編目圈地消息... [more](#)

**常見問題FAQ** [more+](#)

- 為什麼館藏現況出現僅供參考  
NBINet收錄範圍 [more](#)

**News** [more+](#)

- 請多加利用「臺灣書目整合查詢系統」  
提供合作編目及一般查詢書目資源... [more](#)
- 敬請多加利用「世界區域名稱中譯表」  
... [more](#)
- NBINet資料庫將轉換為Unicode相關說明  
近年來圖書資訊單位進行書目資料交換的機會越來越頻繁，資料格式互通性也相對重要，內碼是重要的... [more](#)

**合作編目小叮嚀** [more+](#)

- 請正確填寫登錄類型代碼  
記錄類型代碼與登錄資料不符 [more](#)

# NBINet聯合目錄內容-1

## 合作館館藏書目：註記各出版品館藏地

全國圖書書目資訊網  
National Bibliographic Information Network

查詢說明 Help 意見回饋 Feedback

重新查詢 Start Over 轉出資料 Save Records 以機讀格式顯示 MARC Display 回到瀏覽索引 Return to List 查詢其他 Another Search

出版者 天下 設限在: 出版年在 Rec

著者 張作錦  
題名 百年仰望：20位名人心目中的民國人物 / 張作錦,高  
版本項 第1版  
出版項 2011  
臺北市：天下, 2011[民100]  
面數高廣 360面：圖,像；23公分  
國際標準書號 978-986-216-721-2 平裝 新書幣380元

含館藏地名稱

館藏地	索書號	館藏現況
國立中山大學圖書館	7 2.18 8767 2011	依各館館藏為準
逢甲大學圖書館	7 2.18 4441	依各館館藏為準
中原大學圖書館	7 2.18 1128	依各館館藏為準
國立臺灣圖書館	7 2.18 4441 100	依各館館藏為準
靜宜大學蓋夏圖書館	BOOK 782.18 4441	依各館館藏為準
輔仁大學圖書館	7 2.18 4441	依各館館藏為準
元智大學圖書館	7 2.18 8767 2011	依各館館藏為準
國立臺灣科技大學圖書館		依各館館藏為準
國立高雄師範大學圖書館	5 8 3880	依各館館藏為準
國立高雄師範大學圖書館	5 8 3880	依各館館藏為準

# NBINet聯合目錄內容-2

## CIP新書書訊

### 無館藏地的存目：

- CIP及ISBN新書資訊
- 「臺灣學術電子書暨資料庫聯盟」書目
- 本館回溯建檔 之民國1-38年書目

館藏地	索書號	館藏現況
臺灣學術電子書暨資料庫聯盟	177.2 3414	依各館館藏為準
<b>藏書名</b>	頂尖領導系列：137 頂尖領導系列：137	
<b>附註</b>	2013年臺灣學術電子書暨資料庫聯盟共購共享專案(airitiBooks) 檢索形式：電子書服務平台	
<b>電腦描述式</b>	文字(電子資源)	
<b>附註</b>	電子版本製作，新北市：華藝數位	
<b>電腦描述技術細節</b>	系統需求：網頁瀏覽器或Read eBook	
<b>標題</b>	成功法 自我實現	
<b>其他著者</b>	華藝數位股份有限公司	
<b>其他題名</b>	洛克菲勒寫給兒子的三十八封信	
<b>索書號</b>	177.2 3414 ncsclt 177.2 3414	

臺灣學術電子書暨資料庫聯盟

# NBINet聯合目錄查詢

全國圖書書目資訊網  
National Bibliographic Information Network

[查詢說明 Help](#) [意見回饋 Feedback](#)

☑ 一般查詢  
書名    [進階查詢](#) [English](#)

☑ 分類號查詢  
[中文圖書分類號\[分類表查詢\]](#) [何日章/UDC十進/其他分類號](#) [美國國會/醫學圖書館分類號](#) [杜威十進分類號](#)

NBINet聯合目錄目前包括下列兩部分書目：

- 一、本館及80餘所合作館館藏書目資料（有館藏地名稱）。
- 二、出版資訊（館藏地為「(無)」，處理狀態為「僅供參考」），書目來源包括：
  - (1)本館國際標準書號中心提供之ISBN及CIP書目；
  - (2)民國1至38年出版圖書之回溯建檔書目；
  - (3)大陸港澳地區交換書目。

☑ 查詢說明

- ☞ 「書名」、「主題」、「出版者」、「國際標準書號」查詢：請在上方空格輸入書名、主題、出版者、國際標準書號首字開始的完整或部份內容，例如：
  - 輸入「天地」可查到「天地一沙鷗」、「天地一小魚」等書目資料。
- ☞ 「作者」查詢：請在上方空格輸入作者首字開始的完整或部份作者姓名，例如：

## NBINet書目查詢介面

- 一、提供 Web查詢下載。
- 二、提供多種文數字索引及設定查詢範圍功能。
- 三、同時查詢2種MARC書目資料。
- 四、提供Z39.50跨系統查詢功能。
- 五、提供多種資料輸出格式。

## NBINet書目查詢利用

### 基本查詢、下載步驟：

- 選擇查詢方式 (ISBN/題名/作者.....)
- 輸入查詢詞、進行查詢
- 檢視、確認所需書目
- 勾選註記所需書目
- 顯示註記清單並再次確認
- 選擇所需書目格式 (如: MARC)
- 選擇書目傳送目的 (如: 本地硬碟)

# 從NBINet輸出ISO 2709資料

重新查詢 Start Over
較詳細顯示 Extended Display
回前一畫面 Previous Screen
清除註記清單 Clear Saved Records

輸出資料格式	傳送輸出資料至
<input checked="" type="radio"/> 完整顯示 <input type="radio"/> 簡明顯示 <input type="radio"/> MARC	<input checked="" type="radio"/> E-Mail Mail To: <input type="text"/>  Subject: <input type="text" value="From the NBINet catalog"/> <input type="radio"/> Screen <input type="radio"/> PC硬碟
<input type="button" value="Submit"/>	

**被註記記錄清單**  
 輸出記錄 (1-3 之 3)

序號	註記	輸出記錄 (1-3 之 3)	媒體	出版年
1	<input type="checkbox"/>	<a href="#">金像獎經典名片 第一輯</a>		
2	<input type="checkbox"/>	<a href="#">國王與我</a> 瑪格麗特·蘭登原著 黃琪瑩改寫 馮毓高繪圖：蘭登		
3	<input type="checkbox"/>	<a href="#">國王與我</a> The king and I eng		

點選「顯示轉出清單」進行輸出設定

# 設定輸出「ISO 2709」資料

「MARC」+ 本地硬碟

<p>重新查詢 Start Over    顯示 Extend Display    回前一畫面 Previous Screen    清除註記清單 Clear Saved Records</p>	
清單格式	傳送清單到
<input checked="" type="radio"/> 完整顯示 <input type="radio"/> 簡短顯示 <input checked="" type="radio"/> MARC	<input checked="" type="radio"/> 電子郵件 郵寄到: <input type="text"/> 主題: From the NBINet catalog <input type="radio"/> 書面 <input checked="" type="radio"/> 本地硬碟
<input type="button" value="申請"/>	

```
01099cgm a22002057i 450000100090000000800410000908200170005024500790006724600150014626000300016130 ^
民 al 張數位影碟(133 分) :b有聲, 彩色 ;c4 3/4 吋 a英語發音, 中英文字幕 aDVD a(nbi)b36286096004
90003300326500003200359511007100391521001500462538002200477700001800499700002700517740003500544909
alter Lang導演 ; Charles Brackett製片 ; Ernest Lehman編劇. a臺北市 :b帝尹傳播,[民?] a2 捲卡式帶
t.1 a藍格q(Lang, Walter)l aBrackett, Charles.4laThe king and Ih[錄影資料] a(nbi)b5207170400729cam
achi d cNT$250(一套 : 2張) aTMLbchicTML0 aeng ach a987.85b403300a國王與我bThe King and Ih[錄影
2200325 i 4500001001600000005001700016007001000033008004100043028001300084040002300097041001300120
```

## 輸出「條列式」資料

「完整顯示」+  
電子郵件或本地硬碟

清單格式

完整顯示  
 簡短顯示  
 MARC

傳送清單到

電子郵件  
 郵寄到: \_\_\_\_\_  
 主題: From the NBINet catalog

畫面  
 本地硬碟

申請

記錄 1 之 10

館藏地 國立成功大學圖書館  
 索書號 987.83 6172(1)  
 題名 國王與我 [錄影資料] = The king and I.  
 出版項 台北縣：富翔，民  
 稽核項 1 張數位影碟(133 分)：有聲，彩色；4 3/4 吋  
 附註 英語發音，中英文字幕  
 附註 DVD.  
 其他題名 King and I.  
 1 > 國立成功大學圖書館 CD 987.83 6172(1) 依各館館藏為準

記錄 2 之 10

館藏地 國立臺灣師範大學圖書館  
 索書號 791.43 430.  
 題名 國王與我 = The king and I [錄影資料]  
 出版項 台北市：帝尹傳播發行：知音文化總經銷，民80.  
 稽核項 2 捲卡式帶 (133分)：有聲，彩色。  
 其他題名 The king and I [錄影資料]  
 1 > 國立臺灣師範大學圖書館 791.43 430 依各館館藏為準

# 輸出「驗證單」格式

<div style="display: flex; justify-content: space-around;"> <span>重新查詢 Start Over</span> <span>較詳細顯示 Extended Display</span> <span>回前一畫面 Previous Screen</span> <span>清除註記清單 Clear Saved Records</span> </div>	
清單格式	傳送清單到
<input checked="" type="radio"/> 完整顯示 <input type="radio"/> 簡短顯示 <input checked="" type="radio"/> MARC	<input checked="" type="radio"/> 電子郵件 郵寄到: <input type="text"/> 主題: From the NBINet catalog <input type="radio"/> 畫面 <input type="radio"/> 本地硬碟
<input type="button" value="申請"/>	

「MARC」+ E-Mail

```

記錄 1 之 10
LEADER 00000cgm 2200169 i 4500
001 539192
008 010104n ch 133 000 vlchi d
040 cku|bchi|ccku
090 987.83|b6172(1)
245 00 國王與我|h[錄影資料]=|bThe king and I
246 11 King and I
260 台北縣 :b富翔|c民
300 1 張數位影碟(133 分) :|b有聲, 彩色 :|c4 3/4 吋
500 英語發音, 中英文字幕
538 DVD
909 (nbi)b36286096
949 CKU|c80004720cku|d987.83|e6172(1)|pCD|fPOPO|tCCL|w05|x05
|z090
  
```

```

記錄 2 之 10
LEADER 00000cgm 2200157 r 4500
001 10856377
007 vffcbaaau
008 910506s1991 ch 133 e 1vachi d
040 NTNU|cNTNU
099 791.43|b430
245 00 國王與我 =|bThe king and I|h[錄影資料]
260 台北市 :b帝尹傳播發行 :|b知音文化總經銷|c民80.
300 2 捲卡式帶 (133分) :|b有聲, 彩色.
  
```

## NBINet常用輸出相關設定

輸出結果=	清單格式+	傳送清單至
ISO 2709	MARC	本地硬碟
MARC驗證單	MARC	電子郵件
條列式簡略書目	簡略顯示	本地硬碟
條列式完整書目	完整顯示	本地硬碟

# 臺灣書目整合查詢系統(簡稱SMRT)

<http://metadata.ncl.edu.tw>

Below the navigation bar, there is a horizontal menu with the following items: "操作說明", "欄位說明", "檢索語法", "系統簡介", "權威修訂", and "著作通報".

The main content area features a search interface with five tabs: "簡易查詢", "進階查詢", "指令檢索", "瀏覽查詢", and "關鍵詞瀏覽". The "簡易查詢" tab is selected. Below the tabs, there is a search input field labeled "查詢詞:" and a "查詢詞擴展" button. Below the input field, there is a list of popular search terms: "【熱門查詢詞】 梁從主 臺灣人的歷史博物館 SEXUALITY IN LATIN AMERICA 呂理政 李美儀 冰淇淋工業 冰淇淋皇帝 宋軍人 宋兵制 初唐詩學著述考 梁啟超學術思想 遠端監控". Below the list, there is a "出版年:" field with two input boxes and a "(請輸入4碼西元年)" label. Below the "出版年:" field, there is a "查詢範圍:" field with two checked checkboxes: "書目" and "權威". Below the "查詢範圍:" field, there are four buttons: "查詢", "清除", "結合上次條件再查詢", and "? 功能說明".

On the left side of the interface, there is a sidebar menu titled "主題網站" with the following items: "少子化現象 (Low Birth Rate)", "十二年國教", "蔡明亮及其作品", "鄧雨賢及其作品", "蔡松予及其作品", "三國志", "紅樓夢", "白先勇及其作品", "水滸傳", and "聊齋誌異". At the bottom of the sidebar, there is a "系統最新消息" button.

Below the search interface, there are three bullet points:
 

- 您可以輸入空格區鍵入查詢字串進行不限定欄位的全文檢索。
- 字詞之間可直接使用 AND、OR、NOT 來組合，AND、OR、NOT 與字詞之間須空一格 (例：文化 and 教育)
- 您可以點選熱門查詢詞，系統會以該檢索詞進行不限定欄位的全文檢索。

At the bottom of the page, there is a red-bordered box containing the text: "網站維運：國家圖書館書目資訊中心、數位知識系統組".

## SMRT資料處理特色

### 一、匯入MARC及非MARC紀錄

- 匯入CMARC、MARC21、Excel、XML等多種格式資料
- 以MARC21為基礎，增加擴充欄位轉換為一致的儲存格式

### 二、資料分級評分

- 依據紀錄之詳簡給予分級評分

### 三、資料比對融合

- 進行書目重複比對，依據分級評分值進行欄位融合

## SMRT主要功能特色

- 一、同時提供查詢書目及權威紀錄。
- 二、提供一般使用者、專業館員、研究者、出版社等多元社群書目服務。
- 三、提供多種查詢輔助，包括：查詢結果分析、建議詞彙表、關鍵詞瀏覽等。
- 四、強化資料關連分析，提供作品之關連書目、作者相關書目等延伸資訊。
- 五、提供多種資料輸出格式。

# SMRT的5種查詢模式

簡易查詢 進階查詢 指令檢索 瀏覽查詢 關鍵詞瀏覽

關鍵詞： 環保 查詢詞擴展  
 【熱門查詢詞】 保安宮 桂花巷 流感疫苗 土地公 福德正神 魯冰花 兒子的大玩偶 親自在菩薩 觀世音菩薩 少子化 出生率 少子女化

下拉出版年：  年 ~  年  
 輸入出版年：  ~  (請輸入4碼西元年)  
 查詢範圍：  書目  權威

**簡易**

查詢 清除 結合上次條件再查詢 ? 功能說明

簡易查詢 進階查詢 指令檢索 瀏覽查詢 關鍵詞瀏覽

AND     
 AND    新增查詢欄位 (至多7個)

出版年下拉：  年 ~  年  
 輸入出版年：  ~  (請輸入4碼西元年)  
 查詢範圍：  書目  權威  
 查詢模式：  精準  模糊  同音  漢語拼音  通用拼音

**進階**

選擇資料類型 (可複選)  
 圖書報刊  期刊會議文章  學位論文  多媒體/影音/圖像資料  
 政府出版品統計資料  古籍特藏資料  電子與網路資源

簡易查詢 進階查詢 指令檢索 瀏覽查詢 關鍵詞瀏覽

(管理) @TI   
 查詢範圍：  書目  權威

**指令**

查詢 清除 結合上次條件再查詢 ? 功能說明

簡易查詢 進階查詢 指令檢索 瀏覽查詢 關鍵詞瀏覽

顯示關鍵詞  
 具有相關詞提示  
 選定後點選此鈕

關鍵詞： 少子化  
 少子化  
 少子化問題  
 少子化因應策略  
 少子化壓力  
 少子化対策  
 少子化影響  
 少子化效應  
 少子化現象  
 少子化現象 DECLINE OF THE BIRTH RATES PHENOMENON  
 少子化解釋

**關鍵詞瀏覽**

關鍵詞： 少子化  
 詞彙 少子化  
 相關詞 LOW BIRTH RATE  
 高齡化  
 DECLINING BIRTHRATE  
 人口老化  
 學校經營  
 DECLINING BIRTH RATE

簡易查詢 進階查詢 指令檢索 瀏覽查詢 關鍵詞瀏覽

題名  
 題名  
 標題  
 作者  
 ISBN  
 叢書名  
 出版者  
 索書號

查詢 ? 功能說明

序號	項目	筆數

**瀏覽**

# SMRT查詢模式：簡易查詢

簡易查詢 進階查詢 指令檢索 瀏覽查詢 關鍵詞瀏覽

查詢詞 社群網路 查詢詞擴展

【熱門查詢詞】 梁從主 梁從主 臺灣人的歷史博物館 SEXUALITY IN LATIN AMERICA 呂理政 李美儀 冰淇淋工業 冰淇淋皇帝

出版年：  ~  (請輸入4碼西元年)

查詢範圍：  書目  權威

查詢 清除 結合上次條件再查詢 ? 功能說明

1. 輸入查詢詞
2. 視需要設定起迄出版年

# SMRT查詢模式：進階查詢

出版年下拉：  年 ~  年  
 輸入出版年：  ~  (請輸入4碼西元年)

查詢欄位 (至多7個)

- 不限欄位
- 不限欄位
- 題名
- 作者
- 主題/關鍵詞
- 出版者
- ISBN
- ISSN
- 索書號
- 登錄號/條碼

1. 輸入各欄位篩選條件
2. 以布林邏輯組合至多7項條件
3. 視需要設定起迄出版年

# SMRT查詢模式：指令檢索

簡易查詢 進階查詢 **指令檢索** 瀏覽查詢 關鍵詞瀏覽

YR=1990:1993 AND (物流 OR 流通業)@TI,CL,KW

查詢範圍： 書目  權威

**查詢** 清除 結合上次條件再查詢 ? 功能說明

# SMRT查詢模式：指令檢索-1

參考「欄位說明」，查閱指令欄位代碼

臺灣書目整合查詢系統 - 欄位說明 - Google Chrome

metadata.ncl.edu.tw/block/htm/field\_list.htm

欄位說明 W 全文檢索/S 瀏覽/M8 日期範圍/N 只供顯示

書目資料欄位表 權威資料欄位表 資料類型清單

可利用欄位代碼、and、or、not、()、@組合查詢條件，例如：

(社會福利)@TI	「社會福利」出現於 TI (=題名)
DT=圖書	DT (=類型)等於「圖書」
AU=張小明	AU (=作者)等於「張小明」
(人口老化)@TI and DT=圖書	「人口老化」出現在題名 AND 類型=圖書

書目資料欄位表

欄位名稱	欄位代碼	檢索能力	TAG
系統號	NO	WS	001
資料庫	DB	WS	
題名	TI	WS	245ab
語文	LG	WS	041a
出版國別	NA	WS	044a
作者	AU	WS	245-
相關題名	TA	W	246a 247a 740a 730a
內容註	CW	W	505a
轉入日期	ID	M8W	3901a

# SMRT查詢模式：指令檢索-2

參考「檢索語法」，查閱指令組合方式

臺灣書目整合查詢系統 (SMRT) 檢索語法

檢索能力	舉例	說明	限定欄位使用
英文單字	Biology	可檢索單字"Biology"	可
中文單字	台	可檢索單字"台"	可
英文模擬片語	medical education	Medical education會找到二字緊鄰的記錄 如果條件為Medical and education，則會找到這兩個字在同一筆出現可能緊鄰也可能分開在不同的位置	可
中文模擬片語	企業管理	企業管理會找到完全等於這四字的記錄 企業跟管理 如果是分開的不會找	可
		交集運算：同一筆記錄中同	

例：文化 and 教育

無障礙 A+ accessibility

# SMRT查詢模式：瀏覽查詢

簡易查詢 進階查詢 指令檢索 **瀏覽查詢** 關鍵詞瀏覽

題名 食品安全 查詢 ? 功能說明

題名  
標題  
作者  
ISBN  
ISSN  
叢書名  
出版者  
索書號

項目 筆數

1. 選擇索引
2. 輸入查詢詞，按「查詢」
3. 顯示該查詢詞為首的索引資料

# SMRT 「瀏覽查詢」 樣例

[簡易查詢](#)
[進階查詢](#)
[指令檢索](#)
[瀏覽查詢](#)
[關鍵詞瀏覽](#)

題名

▶

序號	項目	筆數
1	<a href="#">食品安全</a>	10
2	<a href="#">食品安全：令人震驚的食品行業真相</a>	1
3	<a href="#">食品安全：你必須知道的法則</a>	2
4	<a href="#">食品安全：食品安全委員會季刊誌</a>	1
5	<a href="#">食品安全 從小扎根</a>	1
6	<a href="#">食品安全(起雲劑含塑化劑)跨部會專案會議(第</a>	20
7	<a href="#">食品安全(起雲劑含塑化劑)跨部會專案會議 (</a>	1
8	<a href="#">食品安全, 綠色壁壘與農產品貿易爭端: 發達國</a>	1
9	<a href="#">食品安全: 衛生學實驗</a>	1
10	<a href="#">食品安全: 那家超市的低溫食品讓你安心? 、</a>	1

# SMRT查詢模式：關鍵詞瀏覽

簡易查詢 進階查詢 指令檢索 瀏覽查詢 **關鍵詞瀏覽**

關鍵詞: **少子**

顯示關聯詞

提供相關詞提示

按「顯示關連詞」，顯示詞彙相關度分析

1. 點選關聯詞  
2. 顯示該詞彙相關書目

關鍵詞  
少子化

關聯詞  
LOW BIRTH RATE  
高齡化  
DECLINING BIRTHRATE  
人口老化  
學校經營  
DECLINING BIRTH RATE

高齡化 少子化 人口老化  
DECLINING BIRTHRATE  
LOW BIRTH RATE  
DECLINING BIRTH RATE  
學校經營

# SMRT資料輸出設定

臺灣書目整合查詢系統  
Synergy of Metadata Resources in Taiwan (SMRT)

操作說明 | 欄位說明 | 檢索語法 | 系統簡介 | 權威修訂 | 著作通報 | 滿意度調查

書目(3240) 權威(58)

檢索條件: (3298) 兩性平等

回查詢 本頁全選 本頁全不選 本次全選 資料輸出

書目 格式: CMARC(ISO) 方法: 下載存檔 欄位: 簡目輸出 範圍: 勾選筆數 內碼: UTF8 執行

共2507筆, 第1 / 2 筆 跳到第 [ ] 筆 GO

選取	書目	作者	出版項	版	ISBN	類型
<input checked="" type="checkbox"/>	1 研究、 聯	翁克成;Ung, Ko-cheng	民93			圖書;論文
<input checked="" type="checkbox"/>	2 國中學生家庭社會資本與學業成就之研究 = Family social capital and achievement of junior high students	洪潔棧;Chieh-Leng Horng	民98.06			圖書;論文
<input type="checkbox"/>	3 高中職生兩性平等觀、知覺父母性別角色態度及其家務分工 態度之研究 = A study on the perception of gender equality, the consciousness of parents' gender role attitudes the attitudes toward division of domestic school students	郭玲君	民97.10			圖書
<input checked="" type="checkbox"/>	4 性教育視聽媒體教學對國中智障生學習成					
<input checked="" type="checkbox"/>	5 職場平等與就業歧視：她=他的新思維					
<input checked="" type="checkbox"/>	6 我國就業年齡歧視與制定特別法保護之必					
<input type="checkbox"/>	7 性別工作平等宣導手冊					
<input type="checkbox"/>	電腦模擬體育教學對體育教師批判思考教學效能與教學動機 之影響 = The effects of computer-simulated teaching in physical education on PE teachers' teaching efficacy for	林修竹;Lin, Hsiu-Chu	民99.06			圖書;論文

結果分析

類別

- 圖書 [2507]
- 論文 [1471]
- 單篇文章 [723]
- 政府出版品 [85]
- 其他 [74]
- 多媒體元件 [51]
- 連續性出版品 [16]
- 網路資源 [11]
- 統計資料 [5]
- 動態放映資料 [2]
- 善本書 [2]
- 地圖資料 [2]
- 合集資料 [1]

1. 勾選所需書目紀錄

2. 選擇輸出格式、方法、欄位(適用 Excel、HTML及Text)、範圍、內碼

3. 按「執行」

# SMRT資料輸出格式、內碼

臺灣書目整合查詢系統  
Synergy of Metadata Resources in Taiwan (SMRT)

操作說明 | 欄位說明 | 檢索語法 | 系統簡介 | 權威修訂 | 著作通報 | 滿意度調查

建議詞彙表

- 兩性平等[197]
- 兩性平等教育[125]
- 政治社會[44]
- 性別平等教育[28]
- 性別[26]
- 畢業論文[21]
- NONE[21]
- 國小教師[19]
- 性別教育[17]
- GENDER EQUITY EDUCATION[17]

結果分析

類型

- 圖書 [2507]
- 論文 [1471]
- 單篇文章 [723]
- 政府出版品 [85]
- 其他 [74]
- 多媒體元件 [51]
- 連續性出版品 [16]
- 網路資源 [11]
- 統計資料 [5]
- 動態放映資料 [2]
- 善本書 [2]
- 地圖資料 [2]
- 合集資料 [1]

書目 (3240) 權威 (58)

檢索條件: (3298) 兩性平等

回查詢 本頁全選 本頁全不選 本次全選 資料輸出

書目 格式: CMARC(ISO) 方法: 下載存檔 欄位: 簡目輸出 範圍: 勾選筆數 內碼: UTF8 執行

註: 輸出欄位 簡目輸出欄位 只針對「Excel、HTML及Text」格式, 其他格式不適用 (僅含 500 筆)

共 2507 筆, 第 1 / 2 頁 筆跳到第 頁 GO

10種輸出格式

- Excel
- CMARC(ISO)
- MARC21(ISO)
- Endnote
- Refworks
- Text
- DC
- HTML
- MARCXML
- MODS

3種輸出內碼

- BIG5
- UTF8
- BIG5
- CCCII
- GB

序號	書目	作者	類型
1	capital and	克成; Ung, Ko-cheng	論文
2	capital and	潔棧; Chieh-Leng Horng	圖書; 論文
3	高中職生兩性 態度之研究 the conscio the attitudes school stud	玲君	圖書
4	性教育視聽	慧吟; Hui-Yin Hsiao	圖書; 論文
5	職場平等與	北市 勞工局	圖書
6	我國就業年	美玲; Me-lin Jen	圖書; 論文
7	性別工作平	秀能	圖書
8	電腦模擬體 之影響 = Th physical ed	修竹; Lin, Hsiu-Chu	圖書; 論文

# SMRT查詢結果分析：結果分析

臺灣書目整合查詢系統  
Synergy of Metadata Resources in Taiwan (SMRT)

操作說明 | 欄位說明 | 檢索語法 | 系統簡介 | 權威修訂

建議詞彙表

- 國民年金[300]
- 內政[46]
- 政治社會[39]
- 國民年金制度[33]
- 國民年金法[29]
- 勞工[26]
- 圖表格式[25]
- 社會保險[19]
- 年金[18]
- 退休金[13]

more

結果分析

- 類型 [1916]
- 相關作者 [1187]
- 出版年 [1192]
- 主題 [531]
- 出版國別 [578]
- 語文 [957]

書目(1254)

檢索條件：(1254) 國民年金

回查詢 本頁全選 本頁全不選 本次全選 資料輸出

書目 格式：Excel 方法：下載存檔 欄位：簡目輸出 範圍：勾選筆數 內碼：UTF8 執行

註：輸出欄位「簡目欄位、詳目欄位及指定欄位」只針對「Excel、HTML及Text」格式，其他格式不適用。(最多)

書目 共1254筆，第1 / 126頁，每頁10筆 跳到第 頁 GO 依 尚未排序 遞增 遞減 GO

序號	題名	作者	出版項
<input type="checkbox"/> 1	我國老年經濟安全保障法規範之研究	林桂香	民93
<input type="checkbox"/> 2	臺灣國民年金之經濟分析 = An economic analysis on the nation pension system in Taiwan	王葉,Wang Yeh	民93
<input type="checkbox"/> 3	我國年金制度之政府財政負擔分析：過渡時期之一般性財務模型	劉定寰,Ting-Hung Liu	民89
<input type="checkbox"/> 4	從商品化論社會福利私有化	郭華生	民89
<input type="checkbox"/> 5	國民年金事業月報	東京：社会保険庁, 昭和36[1961-1985]	民89
<input type="checkbox"/> 6	國民年金制度財源籌措方式之研究 = The analysis of pension funding	蘇子燁	民90
<input type="checkbox"/> 7	員工福利與退休金規劃	劉作時	臺北市：金管會, 民97.03
<input type="checkbox"/> 8	事業年報	年金資金運用基金	[東京都：年金資金運用基金, 2001-~~~~]
<input type="checkbox"/> 9	老年年金受給率年報	國民年金局	[東京部：年金資金運用基金, 2001-~~~~]

「結果分析」：  
從6個面向分析查詢結果

## 結果分析

- + 類型 [1851]
- + 相關作者 [1987]
- + 出版年 [1112]
- + 主題 [398]
- + 出版國別 [413]
- + 語文 [1062]

# 書目/權威資源 綜整

## NBINet

- \* 95所合作館館藏書目
- \* 輸出格式：原始MARC ISO2709、條列式、驗證單
- \* 輸出內碼：UTF8
- \* 提供外部介接Z39.50 server
- \* 洽詢：國家圖書館 書目資訊中心

## SMRT

- \* 國圖50餘種書目(含NBINet)及權威資料
- \* 10種輸出格式：Excel、CMARC/MARC21 ISO2709、EndNote、RefWorks、Text.....
- \* 3種輸出內碼：UTF8、CCCII、Big5
- \* 洽詢：國家圖書館 書目資訊中心

## 編目輔助資源

- 國家圖書館「編目園地」
  - 機讀格式
  - 編目規則
  - 主題分析
  - 其他
- 中文主題編目規範系統
- MARC轉換程式: CM3轉M21轉換系統
- 拼音轉換程式: M21拼音轉換系統
- 內碼轉換程式: CMARC-XML轉換系統

# 「編目園地」

<http://catweb.ncl.edu.tw>

- 提供編目相關規範、消息報導、問題討論、文獻資源、訓練課程等資源。
- 國家圖書館館藏發展及書目管理組負責資料之編製。

國家圖書館 編目園地

編目園地

編目報導 | 資訊組織規範 | 國編編目訊息 | 諮詢服務 | 文獻資源 | 活動及研習 | 電子報 | 相關連結 |

RDA之工作推動

- ◎ 發展趨勢
- ◎ 工作緣起
- ◎ 會議記錄
- ◎ 中文文件
- ◎ 訓練教材
- ◎ 文獻資源
- ◎ 相關網站

諮詢服務

資訊組織應用系統

- ◎ 中文主題編目規範系統
- ◎ MARC 21拼音轉換應用系統
- ◎ CMARC3轉MARC 21轉換系統
- ◎ CMARC3-XML轉換程式

最新消息 **RSS**

- LC發布BIBFRAME 2.0共7種規格草案 (2015-11-25)
- RDA發展聯合指導委員會(JSC)自2015年11月6日起更名為RDA指導委員會(RSC) (2015-11-12)
- 「公共圖書館資源整合發展計畫-104年青少年、知識性、文化創意及多元文化4大主題」參考書目 (2015-11-05)
- 國編舉辦2014-2015年OCLC原編上傳全球第2名之殊榮! (2015-11-02)
- JSC更新RDA編目範例 (2015-10-26)

more

資訊組織規範

- 編目規範
- 增修《中文圖書分類法》
- 增修《中文主題詞表》
- 資訊組織規範電子書

more

國編編目訊息

- 公布事項
- 國編編目作業規範與解釋
- 會議記錄
- 學位論文代碼

more

# 編目園地-規範與諮詢

[http://catweb.ncl.edu.tw/portal\\_e3\\_cnt.php?button\\_num=e3&folder\\_id=18](http://catweb.ncl.edu.tw/portal_e3_cnt.php?button_num=e3&folder_id=18)

國家圖書館 編目園地

國家圖書館 · 編目園地 · 網站導覽 · 關於本站 · 操作指引

站內搜尋  類別清單 字級: [選中](#) [較大](#) [最大](#)

[編目報導](#) | [資訊組織規範](#) | [國圖編目訊息](#) | [諮詢服務](#) | [文獻資源](#) | [活動及研習](#) | [電子報](#) | [相關連結](#)

首頁 > 資訊組織規範 > 編目規範 > 中文

編目規範

尋找:  查詢 進階查詢 (此分類查詢功能不含附檔)

>中文 >西文

- > 分類法
- > 主題法
- > 編目規則
- > 機讀格式
- > 權威記錄
- > 網際資源整理
- > 其他

資訊組織規範

- 編目規範
- 增修《中文圖書分類法》
- 增修《中文主題詞表》
- 資訊組織規範電子書
- 增修規範下載區

# 中文主題編目規範系統(1)

國家圖書館編目園地 <http://catweb.ncl.edu.tw> →  
資訊組織應用系統 → 中文主題編目規範系統

國家圖書館 編目園地

國家圖書館 · 編目園地 · 網站導覽 · 關於本站 · 操作指引

站內搜尋  類別檢索 字級: 適中 載大 最大

編目報導 | 資訊組織規範 | 國圖編目訊息 | 諮詢服務 | 文獻資源 | 活動及研習 | 電子報 | 相關連結 |

### RDA之工作推動

- ◎ 發展趨勢
- ◎ 工作緣起
- ◎ 會議記錄
- ◎ 中文文件
- ◎ 訓練教材
- ◎ 文獻資源
- ◎ 相關網站

### 諮詢服務

### 資訊組織應用系統

- ◎ **中文主題編目規範系統**
- ◎ MARC 21語言轉換應用系統
- ◎ CMARC3轉MARC 21轉換系統
- ◎ CMARC3-XML轉換程式

### 最新消息 RSS

- LC發布BIBFRAME 2.0共7種規格草案 (2015-11-25)
- RDA發展聯合指導委員會(JSC)自2015年11月6日起更名為RDA指導委員會(RSC) (2015-11-12)
- 「公共圖書館資源整合發展計畫—104年青少年、知識性、文化創意及多元文化4大主題」參考書目 (2015-11-05)
- 國圖蟬聯2014-2015年OCLC原編上傳量全球第2名之殊榮! (2015-11-02)
- JSC更新RDA編目範例 (2015-10-26)

more

### 資訊組織規範

- 編目規範
- 增修《中文圖書分類法》
- 增修《中文主題詞表》
- 資訊組織規範電子書

more

### 國圖編目訊息

- 公布事項
- 國圖編目作業規範與解釋
- 會議記錄
- 學位論文代碼

more

# 中文主題編目規範系統(2)

中文主題編目規範系統含分類表、  
標題表、主題詞表查詢功能

國家圖書館 中文主題編目規範系統  
National Central Library Standards for Chinese Subject Cataloging System

HOME INFO  
最近更新: 2008/08/15

資料查詢

- 分類表
- 標題表
- 主題詞表

系統功能

- 類表說明
- 線上用戶
- 資料瀏覽
- 登出系統

· 分類表-基本查詢

2007 ▾ [ ] 類號 ▾

精確查詢  近似查詢  忽略大小寫

送出 清除

· 分類表-進階查詢

2007 ▾ 類號 ▾ 為 021

▾ 類號 ▾ 為 [ ]

▾ 類號 ▾ 為 [ ]

送出 清除

查詢結果

版本	類號	類目	查詢內容	功能選擇
2007	241.021	索引		查詢類號
2007	021.9	圖書館用品		查詢類號

[http://catbase.ncl.edu.tw/App3/main\\_query.php?PHPSESSID=78ea750c429bf884f49ce16a977...](http://catbase.ncl.edu.tw/App3/main_query.php?PHPSESSID=78ea750c429bf884f49ce16a977...)

# 首尾五筆著者號查詢系統

- 國家圖書館自行開發
- 據《中文目錄檢字表》編製
- 目的為簡化著者號取碼流程，提升正確性及一致性

今日查詢次數	總查詢次數
0次	382967次

# MARC轉換處理工具

- CM3轉M21轉換系統
- M21拼音轉換系統
- CMARC-XML轉換系統

- CMARC-XML轉換系統
- M21拼音轉換系統

## 為何需要轉換處理？

- 因下載資料格式、內碼不(完全)符合
- 因資料交換，須轉換資料格式
- 因系統汰換，須轉換建檔格式
- 因政策改變，須轉換建檔格式
- 不定期特殊專案作業
- 其他.....

## 轉換程式/系統之取得

- 各館自動化系統具備之功能
- 各館自行開發程式/系統
- **免費**/收費之外掛程式

# CMRC3轉MARC21轉換系統

**洽詢：**國家圖書館館藏發展與書目管理組

**緣由：**為協助國內圖書館依據國際共通規範轉換書目，促進本國中文書目國際化

**取得：**2010年4月開放國內圖書館函文申請使用之帳號及密碼。

**適用：**

- 1、將CMARC書目轉換為MARC21書目
- 2、將CMARC書目轉換為MARC21書目，並增加880拼音欄位(符合上傳OCLC 格式)

## CM3轉M21 主要功能

- CMARC3書目檔匯入及管理
- CMARC3書目檔轉換為MARC21
- 客製化參數管理
- 書目資料修改
- 配合上傳OCLC WorldCat，批次產生羅馬拼音欄位
- 報表輸出

# CMARC3轉MARC21轉換系統(1)

國家圖書館編目園地 <http://catweb.ncl.edu.tw> →  
資訊組織應用系統 → [CMARC3轉MARC 21轉換系統](#)

國家圖書館 編目園地

國家圖書館 編目園地 · 網站導覽 · 關於本站 · 操作指引

站內搜尋  類別檢索 字級: 適中 載大 最大

編目報導 | 資訊組織規範 | 國圖編目訊息 | 諮詢服務 | 文獻資源 | 活動及研習 | 電子報 | 相關連結 |

### RDA之工作推動

- 發展趨勢
- 工作緣起
- 會議記錄
- 中文文件
- 訓練教材
- 文獻資源
- 相關網站

### 諮詢服務

### 資訊組織應用系統

- 中文主題編目規範系統
- MARC 21 中文分類法系統
- CMARC3轉MARC 21轉換系統**
- CMARC3轉MARC 21轉換系統

### 最新消息 RSS

- LC發布BIBFRAME 2.0共7種規格草案 (2015-11-25)
- RDA發展聯合指導委員會(JSC)自2015年11月6日起更名為RDA指導委員會(RSC) (2015-11-12)
- 「公共圖書館資源整合發展計畫—104年青少年、知識性、文化創意及多元文化4大主題」參考書目 (2015-11-05)
- 國圖蟬聯2014-2015年OCLC原編上傳量全球第2名之殊榮! (2015-11-02)
- JSC更新RDA編目範例 (2015-10-26)

### 資訊組織規範

- 編目規範
- 增修《中文圖書分類法》
- 增修《中文主題詞表》
- 資訊組織規範電子書

### 國圖編目訊息

- 公布事項
- 國圖編目作業規範與解釋
- 會議記錄
- 學位論文代碼

# CMARC3轉MARC21轉換系統(2)

CMARC3轉MARC 21轉換系統  
系統含MARC轉換功能

國家圖書館  
National Central Library

## CMARC3轉MARC21轉換系統

MAchine ReaDable Cataloging Format Converting System

登入系統

帳號:  登入系統

密碼:  忘記密碼

系統簡介

本系統於2009年由國家圖書館編目組（現為館藏發展及書目管理組）開發完成，配合廠商為飛資得資訊公司。  
主要功能為：

1. 將符合ISO2709傳輸協定的CMARC3格式書目，轉換為MARC 21格式書目資料；
2. 可接受字碼為CCCII或BIG5或UTF-8的書目，並可選擇以CCCII或UTF-8字碼輸出；
3. 可將中文字形轉為拼音之書目資料；
4. 轉出的MARC 21格式書目，符合OCLC上傳資料之檢核標準；
5. 可維護CCCII與UTF-8互轉對照表及破音字表；
6. 資料批次修訂功能等。

國家圖書館著作權聲明 Copyright©2009 All Rights Reserved.  
系統使用次數：人次 系統最佳瀏覽解析度：1024 X 768

# MARC21拼音轉換系統

**洽詢：**國家圖書館館藏發展與書目管理組

**緣由：**為協助國內圖書館依據國際共通規範轉換書目，促進本國中文書目國際化

**取得：**2012年1月開放國內圖書館函文申請使用之帳號及密碼。

**適用：**

- 1、在MARC21書目增加880拼音欄位
- 2、將MARC21書目處理為符合上傳OCLC WorldCat所需格式

# MARC21拼音轉換系統(1)

國家圖書館編目園地 <http://catweb.ncl.edu.tw> →  
資訊組織應用系統 → [MARC 21拼音轉換應用系統](#)

國家圖書館 編目園地

國家圖書館 編目園地 · 網站導覽 · 關於本站 · 操作指引

站內搜尋  類別檢索 字級: 適中 載大 最大

編目報導 | 資訊組織規範 | 國圖編目訊息 | 諮詢服務 | 文獻資源 | 活動及研習 | 電子報 | 相關連結 |

### RDA之工作推動

- ◎ 發展趨勢
- ◎ 工作緣起
- ◎ 會議記錄
- ◎ 中文文件
- ◎ 訓練教材
- ◎ 文獻資源
- ◎ 相關網站

### 諮詢服務

### 資訊組織應用系統

- ◎ 中文主題編目系統
- ◎ **MARC 21 拼音轉換應用系統**
- ◎ CMARC3 轉 MARC 21 轉換系統
- ◎ CMARC3-XML 轉換程式

### 最新消息 RSS

- LC 發布 BIBFRAME 2.0 共 7 種規格草案 (2015-11-25)
- RDA 發展聯合指導委員會 (JSC) 自 2015 年 11 月 6 日起更名為 RDA 指導委員會 (RSC) (2015-11-12)
- 「公共圖書館資源整合發展計畫—104 年青少年、知識性、文化創意及多元文化 4 大主題」參考書目 (2015-11-05)
- 國圖蟬聯 2014-2015 年 OCLC 原編上傳量全球第 2 名之殊榮! (2015-11-02)
- JSC 更新 RDA 編目範例 (2015-10-26)

more

### 資訊組織規範

- 編目規範
- 增修《中文圖書分類法》
- 增修《中文主題詞表》
- 資訊組織規範電子書

more

### 國圖編目訊息

- 公布事項
- 國圖編目作業規範與解釋
- 會議記錄
- 學位論文代碼

more

# MARC21拼音轉換系統(2)

MARC 21 拼音轉換應用系統

帳號：

密碼：

登入

MARC 21 拼音轉換應用系統

國家圖書館 1933年創立

大鐸資訊股份有限公司 製作

MARC 21 拼音轉換應用系統含拼音轉換功能

# CMARC3-XML轉換系統

**洽詢：**國家圖書館館藏發展與書目管理組

**緣由：**研訂CMARC3轉換為XML之委託研究計畫成果之一

**取得：**自行於國圖編目園地下載及安裝使用

**適用：**

- 1、將CM3轉換為XML
- 2、進行MARC書目之內碼轉換

# CMARC3-XML轉換系統(1)

國家圖書館編目園地 <http://catweb.ncl.edu.tw> →  
資訊組織應用系統 → **CMARC3-XML轉換程式**

國家圖書館 編目園地

國家圖書館 · 編目園地 · 網站導覽 · 關於本站 · 操作指引

站內搜尋  類別檢索 字級: 適中 載大 最大

編目報導 | 資訊組織規範 | 國圖編目訊息 | 諮詢服務 | 文獻資源 | 活動及研習 | 電子報 | 相關連結 |

### RDA之工作推動

- ◎ 發展趨勢
- ◎ 工作緣起
- ◎ 會議記錄
- ◎ 中文文件
- ◎ 訓練教材
- ◎ 文獻資源
- ◎ 相關網站

### 諮詢服務

### 資訊組織應用系統

- ◎ 中文主題編目規範系統
- ◎ MARC 21拼音轉換應用系統
- ◎ CMARC3轉MARC 21轉換系統
- ◎ **CMARC3-XML轉換程式**

### 最新消息 RSS

- LC發布BIBFRAME 2.0共7種規格草案 (2015-11-25)
- RDA發展聯合指導委員會(JSC)自2015年11月6日起更名為RDA指導委員會(RSC) (2015-11-12)
- 「公共圖書館資源整合發展計畫—104年青少年、知識性、文化創意及多元文化4大主題」參考書目 (2015-11-05)
- 國圖蟬聯2014-2015年OCLC原編上傳量全球第2名之殊榮! (2015-11-02)
- JSC更新RDA編目範例 (2015-10-26)

### 資訊組織規範

- 編目規範
- 增修《中文圖書分類法》
- 增修《中文主題詞表》
- 資訊組織規範電子書

### 國圖編目訊息

- 公布事項
- 國圖編目作業規範與解釋
- 會議記錄
- 學位論文代碼

# CMARC3-XML轉換系統(2)

## CMARC3\_XML轉換程式 含內碼轉換功能

編目報導 | 資訊組織規範 | 國圖編目訊息 | 諮詢服務 | 文獻資源 | 活動及研習 | 電子報 | 相關連結 |

應用系統  
資訊組織應用系統

引用網址 轉寄好友 友善列印

全部 為 [ ] 查詢 進階查詢 (此分類查詢功能不含附檔)

更新日期：2012-12-24

CMARC3-XML轉換程式

**CMARC3-XML轉換程式下載使用注意事項：**

1. 所謂「CMARC3-XML轉換程式」，包括電腦程式、補充資訊、附加元件及任何相關之資料（含線上及電子說明文件）。本館擁有「CMARC3-XML轉換程式」之所有權、著作權及其他智慧財產權。若有不當使用而致侵權行為時，依著作權法相關規定辦理。
2. 不得對「CMARC3-XML轉換程式」進行還原工程、解編或反向組譯。
3. 不得將「CMARC3-XML轉換程式」出租、出借予他人，或以「CMARC3-XML轉換程式」提供商業服務。
4. 不得將「CMARC3-XML轉換程式」以任何形式散佈、傳遞或收取任何費用而提供他人。
5. 透過「CMARC3-XML轉換程式」進行資料轉換所生之資料或文件，不得收取任何費用而提供他人。
6. 不得將「CMARC3-XML轉換程式」上之著作權聲明、註冊商標或有關權利之說明文字或圖示等資訊遮擋或移除。
7. 不得將「CMARC3-XML轉換程式」移轉予他人。
8. 自本館下載之「CMARC3-XML轉換程式」是一單一產品，並以單一產品型式授權使用，使用者並無專屬權利。
9. 除非另有明文規定，否則使用者無權要求本館提供任何支援服務，或提供之任何軟體。
10. 本館保留隨時不經事先通知停止「CMARC3-XML轉換程式」下載或更改「CMARC3-XML轉換程式」內容之權利。

◎ 操作簡介  
◎ 使用手冊  
◎ 特殊字元處理原則  
◎ **CMARC3-XML.exe**

CMARC3-XML相關文件：

編目論壇 單一登入 INCL

活動剪影

完成 信任的網站 115%

# 書目紀錄建置RDA編目元素轉換程式

**洽詢：**國家圖書館館藏發展與書目管理組

**緣由：**因應國外各國家圖書館於2013年3月31日起實施RDA編目

**取得：**自行於國圖編目園地下載及安裝使用

**適用：**將ISO書目轉為具有RDA編目元素之混合型書目 ( hybrid record )

# 書目紀錄建置RDA編目元素轉換程式

國家圖書館 編目園地

站內搜尋 類別檢索 字級: 適中 較大 最大

編目報導 | 資訊組織規範 | 國圖編目訊息 | 諮詢服務 | 文獻資源 | 活動及研習 | 電子報 | 相關連結

RDA之工作推動

- 發展趨勢
- 工作緣起
- 會議記錄
- 中文文件
- 訓練教材
- 研討專輯
- 文獻資源
- 相關網站

諮詢服務

資訊組織應用系統

- 國家圖書館鏈結資源系統
- 書目紀錄建置RDA編目元素轉換程式
- 中文主題編目規範系統
- 首尾五筆著者號查詢系統
- MARC 21拼音轉換應用系統

資訊組織應用系統

轉寄好友 友善列印

尋找: 全部 查詢字串 查詢 進階查詢 (此分類查詢功能不含附檔)

更新日期: 2016-01-18

書目紀錄建置RDA編目元素轉換程式

「書目紀錄建置RDA編目元素轉換程式」下載使用注意事項

1. 所謂「書目紀錄建置RDA編目元素轉換程式」, 包括電腦程式、補充資訊、附加元件及任何相關之資料(含線上及電子說明文件)。本館擁有「書目紀錄建置RDA編目元素轉換程式」之所有權、著作權及其他智慧財產權。若有不當使用而致侵權行為時, 依著作權法相關規定辦理。
2. 請勿對「書目紀錄建置RDA編目元素轉換程式」進行還原工程、解編或反向組譯。
3. 請勿將「書目紀錄建置RDA編目元素轉換程式」出租、出借予他人, 或以「書目紀錄建置RDA編目元素轉換程式」提供商業服務。
4. 請勿將「書目紀錄建置RDA編目元素轉換程式」以任何形式散佈、傳遞或收取任何費用而提供他人。
5. 透過「書目紀錄建置RDA編目元素轉換程式」進行資料轉換所生之資料或文件, 請勿收取任何費用而提供他人。
6. 請勿將「書目紀錄建置RDA編目元素轉換程式」上之著作權聲明、註冊商標或有關權利之說明文字或圖示等資訊塗掉或移除。
7. 請勿將「書目紀錄建置RDA編目元素轉換程式」移轉予他人。
8. 自本館下載之「書目紀錄建置RDA編目元素轉換程式」, 是一單一產品, 並以單一產品型式授權使用, 使用者並無專屬權利。
9. 除非另有明文規定, 否則使用者無權要求本館提供任何支援服務, 或提供之任何軟體。
10. 本館保留隨時不經事先通知, 對「書目紀錄建置RDA編目元素轉換程式」, 下載或更新「書目紀錄建置RDA編目元素轉換程式」, 本館之權利。

參數設定

基本設定 | 定長欄錯誤預設值 | 不轉換RDA的欄位 | 轉換RDA的欄位原則

輸入檔案的編碼: UTF8

書目系統號所在欄位: 001  使用分欄

混合型書目:  使用 欄位: HYB 指標:  分欄: a 內容: Y

館藏段所在欄位: 852 特藏號所在分欄: k 分類號所在分欄: h 作者號號所在分欄: i

RDA轉換的程序: 3書目資料的RDA化+書目資料內容的縮寫處理+書目資料間的關係建立

檢視書目的數量: 1000

即時查看處理筆數: 1000

輸出檔案的編碼: UTF8

輸出幾筆一個檔案: 1000

O40 \$e批次改為「rda」  使用

更新U 離開Q

來源書目格式驗證

使用目錄: C:\Users\ncluser\Desktop\104年A1eph輸出ISO檔(更改檔名)

執行P 離開C

執行記錄:

```

1000
2000
3000
4000
5000
Finish!!
Total 5527 records
檔案:C:\Users\ncluser\Desktop\104年A1eph輸出ISO檔(更改檔名)\0401_iso_marc
已處理過的檔案, 這邊不處理
檔案:C:\Users\ncluser\Desktop\104年A1eph輸出ISO檔(更改檔名)\0402_iso
讀取檔案C:\Users\ncluser\Desktop\104年A1eph輸出ISO檔(更改檔名)\0402_iso
Strt process file
1000
2000
3000
4000
5000
Finish!!
Total 5028 records
  
```

RDA轉換

使用目錄: C:\Users\ncluser\Desktop\104年A1eph輸出ISO檔(更改檔名)\all\_dir

執行P 離開C

執行記錄:

```

43000
44000
45000
46000
47000
48000
49000
50000
51000
52000
53000
54000
55000
56000
57000
58000
59000
Rda record count:59223
No Rda record count:0
  
```

訊息

執行完畢!

確定

## 參考資料

- 107年圖書館資訊組織基礎班研習手冊。國家圖書館館藏發展及書目管理組編輯。臺北市：國家圖書館，民107.08。
- MARC 21介紹。任永禎。國立政治大學102年圖書館專業人員進修學士學分班。
- MARC 21書目紀錄中文手冊。徐蕙芬，戴怡正，國家圖書館館藏發展及書目管理組編著。修訂版。臺北市：國家圖書館，民102。
- 中國編目規則。第三版。中國編目規則研訂小組研訂。臺北市：中華民國圖書館學會，民94。
- 中國機讀編目格式第三版轉MARC 21 Bibliographic Format 對照表。國家圖書館編目組編訂。臺北市：國家圖書館，民98。
- 中華民國圖書館學會分類編目委員會增修，《中國編目規則第三版》，臺北市：中華民國圖書館學會，2005。

## 參考資料

- 編目資源應用。許靜芬。107年圖書館資訊組織基礎班研習手冊。
- 國家圖書館編目園地。<http://catweb.ncl.edu.tw/>
- 資訊組織。陳和琴，張慧銖，江綉瑛，陳昭珍編著。臺北縣：國立空中大學，民92。
- 資訊組織。張慧銖，陳淑燕，邱子恒，陳淑君著。新北市：華藝學術，2017。
- 圖書分類編目。陳和琴，吳瑠璃，江綉瑛編著。臺北縣：國立空中大學，民85。
- 圖書館資源組織與整理專題研習班研習手冊。國家圖書館編目組編輯，民88。
- 圖書館機讀編目專題研習班研習手冊。國家圖書館，民85-86。

感謝耐心聆聽，  
敬請批評指教！

[nhmtku@ncl.edu.tw](mailto:nhmtku@ncl.edu.tw)

